TOMMY LONSDALE

PRESENCIA

MATUTINO FUNDADO EL 28 DE MARZO DE 1952

AÑO XXVI- Nº. 6.986 – LA PAZ, BOLIVIA, LUNES 21 DE NOVIEMBRE DE 1977- 16 PAGINAS- $b. 3.00

ZAR

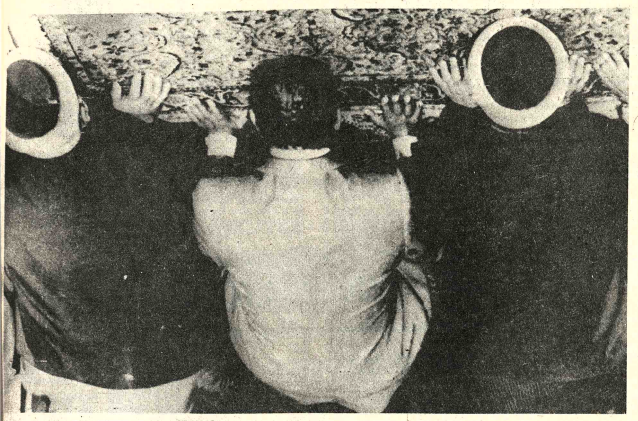

PLEGARIA.- Jerusalén, 20 (AP).- El Presidente egipcio, Anwar El Sadat, se inclina hoy sobre una alfombra en la mezquita Al Asqa, y eleva una plegaria. Sadat llegó el sábado a Israel en busca de lograr entendimiento para la paz del Medio Oriente. (Radiofoto AP).

Discurso histórico ante el parlamento judío

Sadat ofrece seguridades para existencia de Israel

Pero insiste en la creación de un Estado Palestino y el retiro israelí de las zonas ocupadas durante la Guerra de los Seis Días

JERUSALEN, 20 (AP).- En una histórica aparición ante el parlamento israelí, el Presidente egipcio Anwar Sadat anunció hoy al mundo que dada la bienvenida al Estado Judío "con plenas seguridades" entre los países árabes del Medio Oriente.

"Vosotros deseais vivir con nosotros en esta parte del mundo, y es doy la bienvenida entre nosotros con todas las seguridades", dijo Sadat en tono grave ante los dirigentes del país que los árabes han combatido desde la fundación del Estado Judío hace 29 años.

"No he venido a firmar una paz separada...no he venido a firmar un pacial... no he venido a preparar un tercer acuerdo de separación de fuerzas". Expresó ante el cuerpo.

Su aparición ante el parlamento israelí era inconcebible antes que el Presidente egipcio formulase su dramática oferta de viajar aquí, hace apenas dos semanas. Gran parte del Mundo Arabe reaccionó con indignación ante la visita, en una furia que se intensificó hoy hasta el extremo de instarse a su derrocamiento y asesinato por traición.

En Washington, el Presidente Jimmy Carter oró por el éxito de la reunión entre Sadat y el Primer Ministro israelí Begin, y dijo que la misión egipcia a Israel "bien podría romper la barrera" que impide la paz.

El Primer Ministro Begin, que sucedió a Sadat en el estrado del Parlamento, instó a los dirigentes árabes a iniciar negociaciones de paz y declaró que "todo debe y puede negociarse".

Begin encomió a Sadat por el "corazón valeroso" que demostró tener con su viaje a Israel. "Los judíos apreciamos la valentía, y sabremos apreciar la valentía de nuestro visitante", dijo.

Invitó a otros dirigentes árabes a seguir el ejemplo egipcio y añadió que estaba dispuesto a ir personalmente a Damasco, Amman o Beirut para

El discurso ante el Knesset, televisado a innumerables países, constituyó el momento político culminante del viaje de Sadat al Estado Judío, que ningún dirigente árabe había visitado desde su fundación.

Durante casi una hora, Sadat mantuvo con sus palabras la atención absoluta del parlamento y su galería rebosante de rabinos, árabes, generales del Ejército que combatieron en las guerras contra Egipto, diplomáticos y periodistas.

Su visita, dijo Sadat, es "una importante coyuntura en la historia del mundo".

Las superpotencias quieren que los israelíes vivan en paz y seguridad luego de un cuarto de siglo de conflicto, afirmó. Luego insistió en el retiro de todos los territorios ocupados, incluida Jerusalén.

"Israel debe vivir dentro de sus fronteras, junto a sus vecinos árabes, con todas las garantías internacionales aseguradas para si y para las otras partes", dijo.

Reconoció que en el pasado los árabes han rechazado a Israel, han rehusado reunirse con sus representantes, han repudiado su legitimidad y sólo se han comunicado a través de mediadores.

Pero añadió: "quiero deciros hoy y proclamarlo al mundo: aceptamos vivir con vosotros en una paz justa y duradera".

Dijo empero que esto no sería posible sin que Israel se retirase de Jerusalén y de los restantes territorios ocupados, y sin la creación de un estado palestino –dos de las principales demandas árabes para un tratado de paz.

"Aún si se lograse la paz entre los Estados Arabes e Israel, ella no sería duradera sin una justa solución del problema palestino", sostuvo.

Begin no hizo concesión alguna en la cuestión de los palestinos. En dos ocasiones fue interrumpido por los comunistas que le pidieron declaraciones al respecto.

En referencia a los territorios ocupados, el primer ministro dijo: "No hemos ocupado territorio ajeno alguno. No hemos hecho otra cosa que regresar a nuestra propia tierra".

Varios miembros de la delegación egipcia manifestaron sin cortapisas su descontento con la respuesta de Begin al ofrecimiento diplomático de Sadat de visitar Israel.

"Estoy asqueado", dijo un egipcio.

Pero para los israelíes y para millones de televidentes en el mundo entero, la significación del día no dependía necesariamente en lo que los dirigentes dijeron u omitieron.

(Pasa a la página 11)

DISCURSO.- El Presidente Sadat hace un ademán dirigiéndose al Premier Menahem Begin, derecha, y el Canciller israelí Moshe Dayan durante el discurso que pronunció en el Parlamento (Radiofoto AP).

Cólera árabe por visita de Sadat a Israel

Guerrilleros palestinos juran que asesinarán al presidente egipcio

BEIRUT, 20 (AP)– La cólera de los árabes se intensificó hoy en torno a la visita a Israel del Presidente egipcio, Anuar Sadat, al tiempo que los guerrilleros palestinos prometían asesinarlo y la radio estatal siria instaba a los egipcios a derrocarlo.

Millones de árabes escucharon atónitos y en silencio la transmisión en directo de la oferta que formuló Sadat al Parlamento israelí de concertar la paz con el Estado Judío.

La vida en Beirut y en otras capitales del Medio Oriente, quedó virtualmente paralizada, mientras el pueblo se apiñaba en torno a los aparatos de radio.

El discurso de Sadat provocó reacciones diversas entre los árabes ordinarios. Los líderes de los estados arabes radicales y palestinos lo denunciaron y los regímenes árabes conservadores como el de Arabia Saudita guardaron silencio.

Los diarios egipcios calificaron la bienvenida tributada a Sadat en Jerusalen de "atronadora" y "tumultuosa", pero ignoraron las protestas en Egipto y otros países árabes.

"El mundo entero observa al héroe de la paz", dice un titular del diario "Al Akhbar", de El Cairo.

La policía de la capital egipcia dispersó una manifestación de 400 estudiantes palestinos que protestaron contra la visita de Sadat.

Diez de ellos fueron arrestados . Un vocero palestino afirmó que muchos estudiantes resultaron lesionados, pero el gobierno negó que hubiera heridos.

La radio de Damasco controlada por el Estado difundió periódicamente una exhortación del grupo palestino Saiqa, que ataca a los palestinos de Israel a "manifestarse contra el traidor Sadat y a transformar el feriado sionista en torno a su tumba en un funeral".

Sadat ha cometido la traición más fea de la historia de la nación árabe y, por lo tanto, la sangre del traidor debe ser derramada", dijo la declaración de Saiqa.

"Lo seguirán hasta los más remotos rincones del mundo hasta que la sentencia de muerte sea cumplida".

El grupo Saiqa está encabezado por Zohair Mohsen, vocero del presidente sirio Hafez Assad en cuestiones palestinas.

Mohsen encabeza también el Departamento Militar de la Organización para la Liberación de Palestina (OLP), organización guerrillera que dirige Yaser Arafat.

La declaración de Saiqa apela al ejército egipcio a "sublevarse contra la traición y a derrocar al traidor antes de que regrese del territorio israelí".

La radio de Damasco transmitió un llamado menos directo del gobierno sirio para el derrocamiento de Sadat.

"Nuestros hermanos de Egipto, es deber de ustedes restaurar su honor y dignidad nacionales", que han caído en "desgracia y han sido denigrados por la visita a Israel del traidor Sadat", dijo la radio.

La radio de Damasco, sólo informó acerca del discurso de Sadat brevemente, asunto que desplazó al sexto lugar de su boletín de noticias vespertino. La televisión siria mostró durante el discurso un programa especial sobre los ataques aéreos israelíes contra objetivos civiles, durante la guerra árabe-israelí de 1973.

Los sirios y otros en el mundo árabe escucharon el discurso de Sadat y la respuesta del Primer Ministro, Menajem Beguin, a través de la radio israelí.

"Creo que ambos discursos fueron razonables", dijo un profesor de secundaria en Beirut. "Ambos hicieron saber claramente que desean vivir en paz. Estoy complacido con eso".

Un obrero musulmán de Beirut expresó: "Era lo esperado. Sadat hizo su esfuerzo por los palestinos y Beguin no dijo nada nuevo".

"Quiero juzgar en base a los resultados de la visita solamente", expresó un comerciente en Damasco.

(Pasa a la página 6)

Carter esperanzado en una paz duradera en el Oriente Medio

-WASHINTON, 20 (AP).- El Presidente Jimmy Carter, luego de orar hoy por el éxito de las conversaciones sin precedentes que se desarrollaban en Jerusalén, saludó como "una contribución a la causa de la paz" los discursos pronunciados en el Knesset (Parlamento del Estado Judío) por el Presidente egipcio Anuar Sadat y el Primer Ministro israelí Menajem Beguin.

Carter calificó de "acontecimiento emocionante" la sesión del Knesset que sirvió hoy de marco a los discursos de ambos gobernantes y al del líder de la oposición israelí, Shimon Peres. Afirmó que las tres alocuciones se habían caracterizado por su "franqueza y espíritu de conciliación".

"Ese es el espíritu en que depositamos nuestras esperanzas y en el que consideramos posible avanzar hacia una paz duradera", expresó el Presidente Carter en una breve declaración difundida por la Casa Blanca.

Poco antes de darse a publicidad la declaración, Carter dijo que la visita de Sadat a Israel "acaso logre quebrar la barrera" que impedía marchar hacia una solución pacífica en el Medio Oriente.

Luego de asistir temprano esta mañana a un servicio religioso en la primera iglesia bautista, Carter definió las conversaciones entre Sadat y Beguin como "un gran paso hacia adelante" que aumentaría las probabilidades de reunir una conferencia de paz en Ginebra.

El presidente regresó después a la Casa Blanca para escuchar los discuros por televisión.

Concluida la transmisión, Carter efectuó consultas con el vicepresidente Walter F. Mondale y con el asesor de la presidencia en cuestiones de seguridad nacional, Zbigniew Brzezinski.

El secretario de prensa de la Casa Blanca, Jody Powell, informó que el presidente seguía con atención las conversaciones que se desarrollaban en Israel, pero acotó "no tratamos de mirar cada minuto sobre los hombros" de los líderes reunidos en Jerusalén.

Tanto en su plegaria como en sus comentarios posteriores al servicio religioso, Carter indicó que la oposición de algunos líderes del Medio Oriente al encuentro cumbre Sadat - Beguin representaba un obstáculo para la paz porque no reflejaba los deseos de paz que animaban a los pueblos de la región.

"Me parece obvio que los pueblos del mundo desean la paz y oran por la paz", dijo Carter.. "El Presidente Sadat está tratando que quebrar las barreras para comunicarse directamente con el pueblo".

Carter expresó que la visita de Sadat a Israel se estaba desarrollando favorablemente, pese a las objeciones suscitadas en el Mundo arabe.

Reconoció que algunas de las expresiones más rotundas de oposición al viaje de Sadat habían provenido de Siria, pero observó que ese país se encontraba en una "muy difícil posición" por tratarse de un estado menos poderoso de Egipto e Israel.

Carter vaticinó que la hostilidad árabe decrecería al advertirse que Sadat no buscaba una paz por separado con la nación judía.

Entretanto, una serie de funcionarios gubernamentales, líderes políticos y legisladores de los Estados Unidos expusieron sus puntos de vista sobre la misión de Sadat y los discursos pronunciados hoy ante el parlamento de Israel.

Philip Habib, subsecretario de estado para cuestiones políticas y económicas, declaró que veía las conversaciones Sadat-Beguin como precursoras de importantes negociaciones entre Israel y los estados de la llamada línea del frente.

El Secretario de Estado Cyrus R. Vance, quien partió ayer de Washington en una gira por la América Latina, había elogiado a Sadat por haber dado "un paso valiente e imaginativo, al que el primer ministro Beguin respondió con visión y calidad de estadista".

Varios dijo que la visita de Sadat a Israel podía "transformar fundamentalmente la atmósfera psicológica para las negociaciones de paz árabe-israelíes" y "contribuir a disipar la desconfianza y las sospechas mútuas que han sido uno de los principales impedimentos para entablar negociaciones fructíferas".

En Nueva York, el ex Secretario de Estado Henry Kissinger señaló que cualquier negociación sería entre Sadat y Beguin tendría que desarrollarse en sesiones privadas.

Comentando para la National Broadcasting Company (NBC) los discursos pronunciados ante el Knesset, Kissinger afirmó que si las conversaciones de Jerusalén no daban como resultado algún progreso, podían dejar al Medio Oriente más cerca de una guerra que antes de iniciar Sadat su misión sin precedentes.

Kissinger sugirió que los Estados Unidos permanecieran

(Pasa a la página 11)

Se eleva a 123 el número de muertos en tragedia de aviación portuguesa

Un bebé entre los 41 sobrevivientes

LISBOA, 20 (AFP).- Ciento imitrés personas perecieron n un avión portugués que se trelló durante la noche en el ropuerto de la isla portuguesa e Madera, según el recuento de ltimas hasta mediodía.

Los 41 sobrevivientes enrados, -entre los cuales un bé hallado a varios centros de metros- en una ilación de bananas, herido ero no de gravedad, fueron ospitalizados.

Recientemente se habían iciado estudios para la remodelación del aeródromo, considerado de acceso difícil e insuficiente dado el carácter montañoso de la isla.

Madera, ubicada a la altura de Casablanca, es un lugar de descanso favorito para alemanes, británicos y escandinavos, pero en este viaje, aproximadamente 116 portugueses habían subido en la escala de Lisboa.

El Boeing 727 de la compañía portuguesa TAP procedía de Bruselas.

Sin esperar las conclusiones de la comisión investigadora llegada esta mañana a Funchal, capital de la isla, la catástrofe fue atribuida a malas condiciones meteorológicas y quizás a un error de pilotaje.

El avión se posó en la segunda mitad de la pista y a gran velocidad e intentó volver a tomar vuelo pero se estrelló contra un pequeño puente cercano a la playa, fuera del aeropuerto.

El aparato se partió en tres tras una explosión, quedando la parte delantera sumergida bajo el agua, otra contra un puente y la tercera cerca de una ruta.

Decenas de cadáveres fueron encontrados en la playa o fueron recogidos en el mar por un barco patrullero.

El diario Jornal de Noticias indicó que el material contra incendios era insuficiente y que el equipo de socorro carecía de ropa de amianto, dificultad que se sumó a la oscuridad, la lluvia y el acceso difícil a algunas partes del aparato.

Descontento contra Sadat reunifica a los árabes

BEIRUT, 20 (AP).- Los comentaristas árabes se lamentaron hoy de la "brecha" abierta en el Mundo Arabe por el viaje del Presidente egipcio Anwar Sadat a Israel, pero es significativos aspectos existe ahora más unidad que antes.

En un dramático gesto, el presidente egipcio ha reagrupado a los enemistados izquierdistas árabes en un bloque formidable, encabezados por Siria y alimentados por su descontento con el régimen de Sadat.

Por primera vez en más de dos años, las banderas palestina y siria flamean juntas en Beirut. Irak y Siria han cesado de hostigarse entre sí, al menos por ahora. Libia ha prometido colocar "todo su potencial" a disposición de Siria.

Sadat enfrenta ahora la ira de todo el movimiento palestino, Siria, Libia, Irak y los regímenes de izquierda de Argelia y Yemen del Sur. Es muy prematuro para precisar si Sadat será apoyado por los ricos países petroleros del Golfo Pérsico, que apoyan financieramente a muchos países árabes enfrentados con Israel.

Los observadores convienen en que el apoyo para Sadat de parte de los regímenes conservadores y el grado de oposición de parte de los gobiernos izquierdistas dependerá en gran medida de que concesiones logren arrancar el presidente egipcio del Estado Judío, al es que logra alguna.

Pese al nuevo agrupamiento de los gobiernos izquierdistas, Siria aún no ha mostrado indicios de abandonar su búsqueda de una solución pacífica y no se ha volcado en el campo de los intransigentes a todo acuerdo, como su archirival, Irak.

Observadores diplomáticos y árabes consideran también que es muy poco probable que Siria rompa relaciones con su viejo aliado de las dos últimas guerras, pero podría en cambio tratar de aislar al régimen de Sadat. Sólo Libia, el vecino rival de Egipto, rompió relaciones con El Cairo.

Tanto Siria como la Organización para la Liberación de Palestina (OLP), ya de por sí recelosos de Sadat por sus anteriores iniciativas individuales y por su nueva alianza con los Estados Unidos, lo califican ahora como un "traidor" a la causa árabe, el peor de los agravios que puedan inferirsele.

No se sabe que piensan hacer en lo inmediato con relación a Sadat, pero Yasir Arafat y su OLP pidieron hoy a aquellos gobiernos con una posición contraria al viaje del mandatario egipcio que celebren "una inmediata conferencia cimera para aislar al criminal Sadat y convenir en la adopción de las más duras y enérgicas sanciones para aislar a su régimen".

Arafat y el presidente sirio Hafez Assad se hallan ahora en incómoda situación, porque la iniciativa de Sadat le ha conferido nueva autoridad a los elementos "duros" en sus respectivos movimientos. Ambos dirigentes no se apresuraron a condenar los movimientos precedentes de Sadat, pero ahora se han manifestado claramente en contra del presidente egipcio.

El énfasis a la iniciativa de celebrar de una conferencia de paz en Ginebra, encabezado por el gobierno norteamericano del Presidente Jimmy Carter, parece quedar archivado por el momento. Assad y Arafat no están en absoluto en condiciones de considerar ahora sentarse a la misma mesa que Egipto, Israel o los Estados Unidos.

Aunque Siria ha sido el más consistente partidario de los derechos palestinos entre los tres países árabes enfrentados directamente a Israel, las relaciones entre sirios y palestinos no han sido siempre calurosas hasta ahora. La relación se deterioró mucho cuando Siria intervino en la guerra civil libanesa en contra de los palestinos el año pasado, para ejercer desde aquel momento un papel dominante en El Líbano y de control de los guerrilleros.

(Pasa a la página 11)

APLAUSOS.- Jerusalén, 20 (AP).- El líder egipcio Anwar El Sadat fue largamente aplaudido por miembros del Parlamento Israelí después de concluir su discurso. (Radiofoto AP).

Cuatro personas murieron en un accidente aéreo en Santa Cruz

SANTA CRUZ, 20 (PRESENCIA)– Cuatro personas perecieron esta tarde al estrellarse un avión carguero B-25 a los cinco minutos de haber despegado del aeropuerto "El Trompillo" rumbo a San Ignacio de Moxos (Beni).

El bi-motor de la segunda guerra mundial estaba piloteado por su propietario, el Capitan Francisco García, como copiloto iba Arturo Guillén, mecánico de abordo Francisco Paredes y como pasajero Camilo Chávez. Los cuatro murieron carbonizados.

AASANA registró la hora de despegue a las 15:40 de hoy y cinco minutos después el avión cayó, al parecer por fallas mecánicas en las proximidades del rio Piraí cerca al canal Isuto a sólo un kilómetro del cuarto anillo de circunvalación en la zona noroeste.

Según testigos presenciales entrevistados por PRESENCIA, el avión había despegado con mucha dificultad, causa, al parecer , que obligó al piloto a forzar los motores para ganar altura.

Veinte minutos después del accidente, llegó al lugar del suceso un grupo de cadetes del Colegio Militar de Aviación "General Germán Busch" que fueron alertados por la torre de AASANA y acudieron de inmediato para auxiliar.-

A esa hora, (eran las 16) algunos pobladores del lugar estaban en la zona, pero sin atreverse a acercarse debido a la intensidad de las llamas.

Los testigos señalaron que los cadetes se organizaron en cadena para apagar el avión con latas de agua y arena. Sacaron agua de un pozo próximo. Pese a los esfuerzos, nada se pudo hacer por los cuatro ocupantes que estaban "totalmente carbonizados y mutilados" según dijo después uno de los cadetes a este corresponsal.

El avión B-25 CP 808 figura dentro el registro de la aeronautica nacional en los primeros puestos lo que significa una antiguedad de muchos años en servicio. En casi todos los paises estos aviones han dejado ya de utilizarse por obsoletos. No se pudo lograr aquí una información oficial sobre cual es motivo por el que la Dirección de Aeronaútica Civil todavia permite la operación de aviones de este tipo.

Los cadetes manifestaron que en accidentes como estos casi siempre son los primeros en llegar, pero que poco pueden hacer ya que carecen de un carro bombero que pueda facilitar su labor de auxilio en estas emergencias.

Hasta el momento en que fueron recogidos los cadaveres y apagado el incendio aún no habian llegado ni los bomberos ni los auxilios solicitados a YPFB.

El carguero del capitan Garcia, que hoy se convirtió en su tumba hacía frecuentes vuelos, en transporte de carne, principalmente.

Miles de españoles conmemoraron el segundo año de la muerte de Franco

MADRID, 20 (AP).- A pesar de las copiosas lluvias, centenares de miles de personas se concentraron hoy en la plaza de Oriente, en pleno centro de esta capital, para conmemorar el segundo aniversario de la muerte del dictador español Francisco Franco.

Fuertes precauciones policiales se adoptaron para proteger la celebración que duró 20 minutos, pero no se informó de que hubieran habido desórdenes, a pesar de la amenaza que el sentido hacian formulado grupos nacionalistas vascos.

El acto, realizado frente al palacio real, escenario en el cual finado Franco solía recibir el apoyo de sus seguidores durante la dilatado régimen de cuatro décadas, fue presidido por la única hija del dictador, Carmen Franco, junto con el ex-Ministro Sindicatos del régimen, José Antonio Girón, jefe de la Confederación de ex-Combatientes falangistas durante la guerra civil, y Blas Pinar, líder del Partido Fascista Fuerza Nueva.

La celebración comenzó con una oración religiosa y un minuto de silencio en homenaje a Franco. Luego Girón y Pinar se dirigieron a la multitud y ambos criticaron al actual gobierno español del Presidente Adolfo Suárez.

En reiteradas oportunidades, la multitud pidió la renuncia de Suárez y de to los miembros de su gabinete.

La multitud, que según los organizadores del acto alcanzó a las 500.000 personas, llevaba carteles con lemas contrarios a Suárez y su gobierno, así como centenares de banderas españolas y de la Falange.

El acto concluyó con la entonación del himno falangista ("cara al sol"), que los franquistas corearon con su mano derecha alzado y el puño cerrado.

El Rey Juan Carlos y la Reina Sofía, junto a sus hijos y familiares, escucharon una misa en recuerdo de Franco, celebrada en privado en la capilla del Palacio de la Zarzuela.

Informaciones publicadas hoy en Madrid indicaban que la organización nacionalista Patria Vasca y Libertad (ETA) había amenazado con atacar violentamente el acto de los franquistas.

Además de los refuerzos policiales u vicio de seguridad mo , los propios stas y calculado en más de 25.000 jóvenes mantuvo el orden durante el acto.

Representantes de grupos nacionalistas de Argentina, Chile, Uruguay, Francia, Alemania Occidental, Italia y Bélgica participaron del homenaje al dictador, dijeron los organizadores.

Agregaron que más de 390.000 personas que participaron del homenaje llegaron a Madrid provenientes de toda España.

El acto había sido autorizado previamente por el gobierno de Madrid.

En los últimos días, automóviles con altoparlantes recorrieron las ciudades españolas convocando a la gente a asistir al acto.

Pero no hubo actos oficiales para recordar el segundo aniversario de la muerte de Franco.

Familiares del finado caudillo y veintenas de sus seguidores pensaban participar esta noche en los actos en el Valle de los Caídos, 55 kilómetros al norte de Madrid, donde fue enterrado Franco.

En las primeras horas de hoy, se celebró una misa en la basílica subterránea del Valle de los Caídos, en la cual participaron unas 2.000 personas, la mayor parte de ellas falangistas, quienes llevaban banderas nacionales y del falangismo.

En la gran explanada falangista Antonio Gibello se dirigió a los presentes criticando la actual situación política en España, condenando la acción de los partidos políticos españoles y calificando de "cobardes e hipócritas" a los integrantes del gobierno español.

Coronas y ramos de flores fueron depositados sobre la tumba de Franco y José Antonio Primo de Rivera, fundador de la Falange, quien ayudó al dictador a ganar la guerra civil, hace cuatro décadas.

Los restos de José Antonio descansan cerca de los de Franco.

El segundo aniversario de la muerte de Franco coincide con el cuadragésimo primer aniversario del fusilamiento de Primo de Rivera por tropas de la República Española en la prisión de Alicante.

Varios actos de homenaje al fundador de la Falange fueron celebrados en Alicante, de los que participaron adeptos al fundador de esa agrupación.

La policía vigiló hoy la ciudad, pero no se informó de desórdenes.

Se anuncia pronto enlace de ferrovías peruano-bolivianas

LIMA, 20 (AFP).- La reunión de la comisión mixta peruano-boliviana celebrada en La Paz, fue calificada aquí como "muy positiva" por el jefe de la delegación peruana, Juan de la Piedra.

El Embajador de la Piedra regresó hoy a Lima tras haber participado en los trabajos de esa comisión.

Declaró que pronto las vías férreas de Perú y BOLIVIA estarán entroncadas. Ello favorecerá, precisó, cuando se termine el tramo Puno-Desaguade.

De esa manera, señaló, el puerto peruano Matarani, a 900 kilómetros al sur de Lima, estará unido por ferrocarril con La Paz, con el consiguiente beneficio para los dos países.

De la Piedra agregó que la próxima reunión de la comisión mixta se realizará en el último trimestre del año entrante.

El New York Times se refiere al movimiento guerrillero argentino

NUEVA YORK, 20 (AP).- Los guerrilleros argentinos son apenas el sector más publicitado de un movimiento revolucionario que está tratando de movilizar a los trabajadores y los estudiantes para organizar la resistencia popular a la junta militar a través de huelgas y sabotajes, así como de acciones terroristas, afirma hoy "The New York Times".

"Las izquierdistas guerrillas peronistas montoneras y sus aliados marxistas están tan conscientes como los comisarios del ejército sobre la importancia de la economía en su estrategia para derrocar al régimen", sostiene el diario, en un análisis destinado a evaluar la situación del país sudamericano al cual llegaba hoy el Secretario norteamericano de Estado Cyrus R. Vance.

El artículo reproduce el comentario de un coronel del ejército argentino adscripto a la oficina de planeamiento político de dicha arma y cuyo nombre se reserva: "podemos ganar la guerra matando a los guerrilleros, pero no ganaremos la paz hasta que convenzamos a los trabajadores y las amas de casa de que los podemos dar trabajo, sueldos decentes con precios estables".

Recuerda el "New York Times" las recientes huelgas desatadas por los trabajadores del sector público en Argentina, los que ganan - puntualiza - un promedio de 60 dólares por mes. "Pero la huelga dramatizó las quejas de todos los trabajadores, quienes sostienen que el movimiento obrero es quién tiene que hacer sacrificios más grandes que el resto de la sociedad según el plan económico del gobierno "explica el diario. "Los trabajadores fueron severamente castigados por la inflación de los años peronistas, pero han sufrido más aún por la campaña antiinflacionaria de la junta militar" añade.

Luego de defender la tesis según la cual el económico es un segundo frente tan decisivo como el militar para la seguridad y estabilidad de la Argentina, expresa The New York Times": si los remedios aplicados por la junta militar para detener la declinación económica heredada cuando tomó el poder han sido aún más duros para los trabajadores.

Los sindicatos fueron colocados bajo control militar y las huelgas fueron prohibidas. Los salarios son regulados por directivas del Ministerio de Economía y han aumentado más lentamente que los p ecios. Como resultado, el poder adquisitivo de trabajador promedio ha disminuido bruscamente".

El "Times" destaca como hechos positivos la disminución del ritmo inflacionario, la recuperación del sector agrario y el aumento de las reservas de divisas extranjeras, lo cual atribuye a la política económica del Ministro José A. Martínez de Hoz.

Pero advierte que las huelgas de comienzos de este mes en el sector público sólo culminaron cuando el gobierno otrogó a los trabajadores aumentos del 40 por ciento.

La OLP acusó a Sadat de traidor a la causa árabe

PARIS, 20 (AFP).- De "traidor a la causa árabe" acusó al Presidente egipcio Anwar el Sadat la Organización por la Liberación Palestina (OLP), mientras en Jerusalén una cierta decepción sucedía a la euforia de los primeros instantes y en la capital egipcia el clima era de prudente expectativa, se evaluó hoy aquí.

Al analizar la masa de informaciones en torno al "histórico viaje de Sadat a Israel, los observadores de la capital francesa estimaban que por el momento el jefe de estado egipcio corría el riesgo de enfrentar el aislamiento, como resultado de la audaz apuesta que emprendió el sábado al desembarcar en el aeropuerto Ben Gurión, de Lod.

Luego del discurso pronunciado esta tarde ante el Parlamento israelí por Sadat y el Primer Ministro hebreo, Menahem Begin, el jefe del departamento de información de la OLP, Yasser Abed-Rabbo declaró en Beirut que "el Presidente Sadat debió recurrir a la demagogia para ocultar su vergonzosa capitulación".

"El traidor Sadat, añadió, dio la espalda al mundo árabe, y la firmeza de su discurso fue sólo aparente y está destinada de hecho al consumo interno árabe".

En París, en cambio, el representante de la OLP, Ezzedin Kalak, declaró que los discursos de Sadat y Begin nada nuevo han aportado. "Begin, precisó, ignoró totalmente el discurso del Presidente Sadat".

En Bonn, el Canciller Federal alemán, Helmut Schmidt, afirmó que "sólo se puede admirar el coraje del Presidente Sadat, afirmando que lo acaeci- do en Jerusalén constituye "un suceso sorprendente, pero concluyó, todos sabemos que la paz en el Oriente Medio no depende sólo de Egipto y de Israel".

Desde Monrovia, el Presidente de Liberia, William Tolbert envió un telegrama a Sadat, para felicitarlo por "sus esfuerzos con vistas a lograr la paz en Medio Oriente".

El gobierno argelino por el contrario, calificó el viaje de Sadat a Jerusalén de "factor de división y confusión de graves consecuencias, que sólo puede servir a los designios de los enemigos del mundo árabe.

En París, el Primer Ministro francés, Raymond Barre, explicó que su gobierno estimó que de ningún modo podía asociarse a la iniciativa "personal" del Presidente egipcio.

CRUCIGRAMA

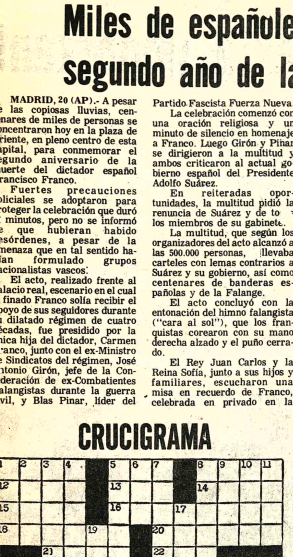

ORIZONTALES: 1.- Barras de erro para proteger ventanas; - Para volar; 8.- Consonante y cal, repetidas; 12.- Exponer al go en seco un manjar cruido; - Del verbo tener; 14.- Prov. l Perú (Depto. Apurímac), .; 15.- Del verbo medir; 16.- urientes; 18.- De verbo estar; 20.- Condición natural cada uno; 21.- Del verbo ar, Inv.; 22.- País del Sur de abia; sin la últ. letra; 23.- nductos de agua; 26.- De poca atura; 30.- Hermana del pa- e o de la madre, Inv.; 31.- Nombre del río Sarre en mán, Inv.; 33.- Ferrocarril; Compañía, Abr.; 35.- Insula. RTICALES: 1.- Parte del bol; 2.- Nombre de sonante, Pl.; 3.- Que respira a dificultad; 4.- Intratable, m.; 5.- Del verbo atrapar; 6.- oneda rumana; 7.- Anhelo; 8.- l verbo poder; 9.- Tela; 10.- Ave prensora; 11.- Oblicuidad sin la 1ra. letra, Inv.; 17.- Después del décimo; 19.- Del verbo televisar; 23.- Del verbo caer; 24.- Del verbo liar, Inv.; 25.- Del verbo salir; 27.- Acertaras; 28.- Nicolás Núñez Torres, Inic.; 29.- Del verbo atar, Inv.; 30.- Igual que el 38 horizontal; 35.- Del verbo usar; 37.- Antigua ciudad de Palestina, sin la últ. letra; 39.- Copa grande, Inv.; 41.- Del verbo traer, Inv.; 42.- Moneda imaginaria de Portugal y Brasil, Inv.; 44.- Comisión Cameral Mayoritaria Especial, Inic.; 45.- Fiel; 46.- Lago de África austral, sin la 1ra. letra; 48.- Mil dos.

SOLUCION

R	O	M	E	R	O		P	L	A	T
U	L	I	S	E	S		I	R	A	N
M	E	N	T	A		L	A	N	A	
A	R	C	O	S		C	O	P	A	
N	A	O		D	O	N		B	L	A
O	S	L	A	D	A	G		C	L	A
R	A		A	R	I	E	S	M	A	
T	R	A	N	S	P	O	R	T	E	
R	O	P	A		T	A	N		S	E
O	E	V	E	R	E		A	G	O	R
A	P	E		R	A		E	S	A	
E	T	C	E	R	P		O	E	N	O
T	I	A	C	E	R	O		A	C	A

agenda

PRESENCIA Av. Mariscal Santa Cruz, Edif. Esperanza. CENTRAL Tel. 40460-41125 y 52184 - GERENCIA : Tel. 52172. PUBLICIDAD Tel. 52178. REDACCION: Tel. 51998 - Casilla 1451 Cajón Postal 3275.

ROL DE TURNOS DE ESTABLECIMIENTOS FARMACEUTICOS CORRESPONDIENTE DEL 19 AL 26 NOVIEMBRE/77

SANTA ANA Dra. Ruth Nogales Calle Colón N° 479, Telf. 29420. **LIBANO** Dr. Eduardo Damian, Sagárnaga-Murillo N° 895, Telf. 56658. **SAN LUIS** Dra. Luz Bustillos. Diez Romero N° 1334, Tel. 24785. **LA ESTRELLA** Dra. Alcira Osorio. Av. Tito Yunanqui (Villa Copacabana N° 1272). **NIÑO DE PRAGA** Dra. Wilma Vargas. Av. 6 de Agosto N° 2376 Telf. 65864. **CUTTY** Dra. Nancy Lanza, calle Abdon Saavedra N° 1993, Telf. 51301. **VIRGEN DE FATIMA** Dra. María López. Héroes del Acre N° 1643 Telf. 52670. **COPACABANA** Dra. Estela Gutiérrez. Vicente Ochoa N° 1084, Telf. 29076. **LA CONFIANZA** Dra. Esperanza Vargas. Calle Martín Asín-República. Telf. 57819 **LA PALTA** Dra. Zaida Mejía. Avenida Armentia N° 660. Telf. 27369. **VERACRUZ** Dra. Carmen Ramírez. Avenida Antofagasta (Alto). Telf. 59107. **CALACOTO** Dra. Teresa García, Av. Ballivián N° 215. (Puente Calacoto).

BOMBEROS 119 - ASISTENCIA PUBLICA 118-2211 - RADIO PATRULLA 110 - TRANSITO 36148 SAMAPA 28628 - 36548 - ENERGIA 54357 - TELEFONOS (RECLAMOS) 113 INFORMACIONES 104 SENORITA HORA 117 LARGA DISTANCIA EXTERIOR 55907-09 INTERLOCUTOR 108 HOSPITAL DE CLINICAS CENTRAL 22821 - 22872 - AASANA 59333-59310. RETEN DE EMERGENCIA DEPENDIENTE DE LA MUNICIPALIDAD, 26643 y 66180.

FLOTAS

AVAROA Alonso de Mendoza 242 Tel. 27096 **ALIAGA** Montes 700, Tel. 26376 **ANDINO,** LEON DE LA BARRA 360 Tel. 29471. **ATLAS,** Alonso de Méndoza y Bozo 228, Tel. 29821 **AUTO LINEAS INGAVI** (viajes al Desaguadero) Manco Kapac 445 (Frente a Viru) Tel. 28981 **BUSTILLOS,** Calle Tumusla, al lado Hotel Tel. 26894. **BOLIVIA** Alonso de Méndoza, Tel. 55854. **CONDOR** Bozo esquina Montes Tel. 25893 **CONTINENTAL** Montes 675 Tel. 29661 **COPACABANA** Montes 630 Tel. 28577 **CINTA DE PLATA** Av. Manco Kapac (Prolong. I. Tamayo 417) Tel. 65658 **EXPLESO PANAMERICANO** Bozo 167 Tel. 29803 **EL CISNE** Bozo 169 Tel. 61221 **EL DORADO** Bozo 106 esq. Montes Tel. 40375. **EL CHAPACO** Chuquisaca 536 Tel. 40258 **FLOTAS UNIDAS 15 DE ABRIL** Calle Tiquina 131 Tel. 28911. **IMPERIAL** Pando 159 Tel. 57522. **KIRQUINCHO** Bozo 108 Tel. 54612. **KORILAZO** Montes 700 Tel. 23810 **LA VELOZ DEL SUD** Tiquina esq. Figueroa 726 Tel. 23146 **MACO KAPAC** Tumusla 530 (Hotel Tumusla) Tel. 50033. **MONTANA DE PLATA** Manco Kapac **ORIENTE** Alonso de Méndoza esq. América 278 Tel. 27551. **SAMA** Plaza Riseñor 98 Tel. 84458 **SAN JORGE** Manco Kapac 450 (a 1/2 cuadra Vita) Tel. 61324 **TRANSPORTE DE CARGA A LARGA DISTANCIA** Plaza Alexander 190 Tel. 27775. **TRANS. RIVEROS** Tel. 40475. Montes 660.

TRANSPORTE PESADO Montes 511 Tel. 25063 **TRANS SERVICE LTDA.** Alto de la Alianza 630 (Casilla 3929) Tel. 43154. **UNIVERSO** Montes 638 Tel. 42831 **URUS** Bozo 194 Tel. 26000. **VICTORIA** Calle E. Calderón 563 (Gran Poder). **YUNGUEÑA** Calle Vlacha esq. Av. Américas 497 Tel. 43601.

EMPRESAS AEREAS

LLOYD AEREO BOLIVIANO: Tels: 54649-53132-55769-51155-51163-59053 LUFTHANSA Tels.: 20383 - 25780-50499-50609. AEROQUINTO Tel. 59151 AEROLINEAS ARGENTINAS Tel. 50792 AVIANCA Tels:57599 50608 AIR FRANCE Tel. 51740 LAN Tel. 25536-57750 KLM Tel. 42963 SWISSAIR Tel. 28924 PANAM Tels. 54117-41863 BOA Tel. 26357 VARIG Tel. 21459 CUATORIANA Tel. 54472- IBERIA Tels. 20270-24378- ALITALIA Tel. 23494 B.O.A.C. Tel. 55541 CANADIAN PACIFIC Tel. 55341 SOUTH AFRICAN AIRLINES Tel. 55541 BRITISH CALEDONIAN Tel. 55541 TAM Tel. 25542 AEROPUERTO 59125. BRANIFF INTERNATIONAL Y VENTAS INFORMES Tels. 21100-21105 AEROPUERTO Tel. 59303 CARGA Tels 59555-59012 LAN Chile Tel. 25536-57750.

FERROCARRILES

ESTACION CENTRAL Tels. 52510-53510 ESTACION GUAQUI Tel. 888

Ministerio de Urbanismo y Vivienda
Consejo Nacional de Vivienda
(CONAVI)

Convocatoria a propuestas Nº 10-77

Construcción 60 Viviendas en la Urbanización La Tabladita-Tarija

1er. Llamamiento

El Consejo Nacional de Vivienda (CONAVI), convoca a las Empresas Constructoras de Primera, Segunda y Tercera Categoría, inscritas en el Registro Nacional de Obras Públicas y en la Cámara Boliviana de la Construcción a presentar sus propuestas con todas las formalidades estipuladas en el Decreto Ley N° 10120 de 2 de febrero de 1972 para la:

CONSTRUCCION DE 60 VIVIENDAS EN LA URBANIZACION LA TABLADITA DE LA CIUDAD DE TARIJA

El precio oficial para este trabajo asciende a la suma de $b. 7.551.000.00.

Los planos, pliegos de Especificaciones Técnicas Administrativas, podrán ser retirados a partir del día 23 del presente mes, en la Secretaría de la Gerencia Técnica de CONAVI (Av. 20 de Octubre Esq. Fernando Guachalla), y en nuestras oficinas de la Agencia Regional de CONAVI, en la ciudad de Tarija, previo pago de $b. 1.500.00.

Las propuestas serán presentadas en la Secretaría de la Gerencia Técnica y en las oficinas de la Agencia Regional de Tarija, hasta horas 14 y 30 del 16 de Diciembre de 1977.

RELACIONES PUBLICAS DE CONAVI

Ministerio de Urbanismo y Vivienda
Consejo Nacional de Vivienda
(CONAVI)

Convocatoria a Propuestas Nº 11-77

Construcción 20 departamentos Multifamiliar Bloque "E", situado entre la Avenida I. de las Muñecas y la calle Torrelio, de la ciudad de La Paz

1er. Llamamiento

El Consejo Nacional de Vivienda (CONAVI) convoca a las Empresas Constructoras de Primera, Segunda y Tercera Categoría, inscritas en el Registro Nacional de Obras Públicas y en la Cámara Boliviana de la Construcción, a presentar sus propuestas con todas las formalidades estipuladas en el Decreto Ley Nº 10120 de 2 de febrero de 1972 para la:

CONSTRUCCION DE 20 DEPARTAMENTOS MULTIFAMILIAR BLOQUE "E", SITUADO ENTRE LA AVENIDA I. DE LAS MUÑECAS Y LA CALLE TORRELIO, DE LA CIUDAD DE LA PAZ.

El precio oficial para este trabajo asciende a la suma de $b. 4.252.022.00.

Los planos, pliegos de Especificaciones Técnico - Administrativos, podrán ser retirados a partir del día 23 del presente mes, en la Secretaría de la Gerencia Técnica de CONAVI (Av. 20 de Octubre esq. Fernando Guachalla), previo pago de $b. 1,500.00

Las propuestas serán presentadas en la Secretaría de la Gerencia Técnica, hasta horas 14 y 30 del 16 de Diciembre de 1977.

RELACIONES PUBLICAS DE CONAVI

HB-MVP.

Guia Profesional

Medicos

Dra. SONIA OCAMPO PEÑARANDA
Ginecología-Obstetricia
Enfermedades de señoras. Trastornos de la pubertad y menopausia. Esterilidad. Flujos vaginales, anormales. Prevención cáncer de útero y mamario. Prenatal - Partos. Planificación familiar.
Consultorio Ayacucho 208 - 1er. Piso. Teléfonos 25459 - 20662, 14 a 19.

Dr. LUIS BARRAGAN
Medicina Interna
Medicina Nuclear
Endocrinologia - Medicina Nuclear, Bocio y Enfermedades tiroideas, Diabetes-Obesidad. Problemas de crecimiento.
Consultorio Edificio Alameda planta baja. Lunes a viernes 15 a 20. Tel. 29483.

Dr. PEDRO YAKSIC FERAUDY
Médico de niños-Recién nacidos
HOSPITAL DEL NIÑO-UNIVERSIDAD DE CHILE.
Atención: Lunes a Viernes. Horas 16 - 20 Sábados 10 - 12.
CONSULTORIO: EDIFICIO LIBERTAD. Jenaro Sanjinés - Potosí 7°. Piso. Of. 708. Teléfono 63832.
Emergencias 23510.

DR. TEODORO ARACENA
Médico Oculista
Especializado en España y Suiza. Edificio Alborada Cuarto Piso Oficina 405. Juan de la Riva esquina Loayza. Horario 11-12.30 y 15.30 , 19.00
Teléfonos : 50423-83910.

Dr. HARRY TRIGOSSO TAPIA
Neurología
Electroencefalografía
ESPAÑA, BRASIL, ITALIA
Enfermedades del Sistema Nervioso, Epilepsias, Cefaleas, Neuromusculares, Parkinson, Coreas, Vascularcerebrales.
Alteraciones del lenguaje y aprendizaje.
Ecuador 2052 Teléfono 41109.

CLINICA RECTAL
Dr. CESAR ARELLANO R.
Diplomado en la Universidad de Chile
CIRUJANO PROCTOLOGO
Enfermedades Anorrectales - Cirugía del Intestino Grueso Ano Recto, Hemorroides. Cáncer del Recto. Tratamiento moderno de HEMORROIDES por electrotoruntura.
Ayacucho 230 4° piso Teléfono 41559 - 28011
ATENCION GRATUITA PARA PACIENTES ECONOMICAMENTE DEBILES.

Dr. JOSE SOTOMAYOR
Cirujano - urólogo
Especializado en Alemania. Atiende enfermedades de los riñones, veliga, próstata y VENEREAS.
Consultas de 15.30 a 19.
Consultorio: Colón 668 - Teléfono 53762.
MAN SPRICHT DEUTSCH

CIRUGIA PLASTICA
Dr. HECTOR RIVERA RODAS
ESPECIALIZACION: HOSPITAL FRANCES, INSTITUTO ARGENTINO DE DIAGNOSTICO Y TRATAMIENTO.
Arrugas, de frente, cara, cuello, párpados. Corrección de nariz, menton, orejas, labios, cicatrices, busto, abdomen QUEMADOS.
Edificio LIBERTAD 7° Piso ascensor (Potosi Jenaro Sanjinés) teléfonos 58258-52961 Hrs. 15-18.

Dr. BENJAMIN ARAMAYO OBLITAS
Ginecología - Obstetricia
Post Grado México. Santiago de Chile, San Juan de Puerto Rico.
Enfermedades de la Mujer. Parto. Cesáreas.
Yanacocha 301, Tercer Piso, de 4 - 7

Dr. FABIO PRADO BARRIENTOS
Enfermedades de la Piel
Hospital de Buenos Aires-San Pablo- Santiago de Chile, Eczemas - Alergias, Tiñas, Acné, Consultorio Edificio Castilla 2do. Piso, oficina 201 (Loayza 250). Teléfono 56641 Hrs. 14 adelante.

ENFERMEDADES ALERGICAS
Dr. René Zumarán Varela
Especializado en México
Alergia de piel, Urticaria, Asma, Rinitis, Tratamiento hiposensibilizante. Niños - Adultos. Mariscal Santa Cruz 1280, Hs. 17 - 20. Teléfono 25232. Domicilio 25636.

Dr. EDUARDO WILDE LAVAYEN
GINECOLOGO OBSTETRA
Especialización San Juan Puerto Rico, Buenos Aires, Argentina.
Edificio Alameda Planta Baja 18 a 20 horas. Tel. Consultorio 29483. Domicilio 22847 Atención de Emergencias English Spoken.

Laboratorio Clínico de Microbiología Especializada
Dr. JUAN GUERRA MERCADO
Catedrático titular de Microbiología.
Estudios en la Universidad de Londres.
Análisis de la Bioquímica Clínica.
Diagnóstico bacteriológico y de hongos. Cultivos y antibiogramas. Controles microbiológicos industriales de alimentos y productos biológicos.
"Centro Médico de Diagnóstico" 6 de Agosto 2404. Tel. 21280-20016.

Dr. RUBEN CASTELLANOS ROJAS
Médico de Niños
Especialización : Italia, Francia.
Consultorio Avenida 16 de Julio 1616 - 2º Piso de horas 15 a 17.- Teléfono 50461.
Domicilio: Rosendo Gutiérrez 628. Teléfono 54413.
Atención de Urgencia.

Dr. ALFREDO RAMIREZ TORRICO
Cirujano Urólogo
Especialización Universidad de Chile. Cirugía y enfermedades de riñones, vejiga, próstata, genitales, infertilidad, venéreas, etc. Avenida Camacho 1377- Teléfonos: 57219-64817.
Consultas horas 14 - 19, sábados 10 - 12.

CLINICA "DELGADO"
GINECOLOGIA - OBSTETRICIA
Maternidad y cirugía
Prevención del cáncer uterino tumores mamarios, flujos vaginales anormales, planificación familiar, hemorragias y sus complicaciones.
Murillo 1579 teléfono 25056 Casilla 293.

Dr. ALBERTO MARIACA
Medicina interna Esp. Gastroenterología. Estómago, intestinos, apéndice, hígado, vesicula biliar, páncreas, etc. Consultorio Plaza Venezuela 3er. piso (Edificio Sobima). Altos O.K. de horas 17 a 20. Teléfono 65178 Domicilio 36932.

Dr. HUGO DEL CASTILLO MORALES
Médico Cirujano Otorrinolaringologo.
Atiende enfermedades de oidos, nariz y garganta
Consulta de 2 - 5 (14 a 17)
Consultorio Mercado 1335. Teléfonos 22195 y 84992.

Dr. GUILLERMO SUAREZ TEJADA
Urólogo
Cirugia y enfermedades de riñones, vejiga, próstata, genitales, venéreas, etc. trastornos uro-genitales de la infancia.
Consultorio Mercado 996 Esq. Yanacocha 1er. Piso. Hora 18 a 20 p.m. Telf. 64832.

Dr. RAUL URQUIZO ROJAS
CIRUJANO ESPECIALIZADO EN EL EXTERIOR
Cirugia Gastroenterológica.
Cirugia General: VARICES, ULCERAS VARICOSAS, Hernias, etc.
CONSULTORIO: Potosi 876 esq. Jenaro Sanjinés 1er. piso, oficina 2. Teléfono: 57525
URGENCIAS: 54420.
ATENCION: Hs. 17 a 20.

Dra. RUTH MALDONADO BALLON
Ginecología - Obstetricia
Prenatal. Parto psicoprofiláctico. Esterilidad. Flujos vaginales anormales. Hemorragias, Tumores mamarios. Prevención del cáncer uterino. Cirugia especializada.
Orientación sexual de la pareja.
Trastornos de la menopausia climaterio.
CONSULTORIO: Mariscal Santa Cruz 1322
TARDES: 13.30 - 19.30
Reservar hora: Teléfono 50040.

CONSULTORIO MEDICO
Calle Graneros 559
Dr. Gabriel Silva
Atiende: Medicina General
Niños y adultos. Estudios y especialización en Europa.
Todas las tarde de Lunes a Sábado, de 15:00 a 19:00 hrs.

Dr. ALBERTO GUMIEL
Médico
Especialización EE.UU. Venéreas. Riñones Vejiga, Próstata. Trastornos genitales.
Consultorio: Edificio "Libertad" 1er. piso. Oficina a 108 Jenaro Sanjinés 423, Teléfono 40263 - 26921- Hrs 17.30 - 20.

Dr. MARIO MENDEZ ELIAS
Neurología-Neurocirugía
Especializado en Inglaterra, Suecia, Holanda. Enfermedades, cirugia del sistema nervioso. Deficiencias de aprendizaje. Edificio Montevideo, segundo piso Arce 2081. Teléfonos 20087-82909 Hrs. 16-19.

Dra. GILKA MURILLO DE GUERRA
Médico Pediatra
Consultorio Ayacucho 208. Edif. Flores 5to. Piso Of. N° 3 Teléfono 52265. Atención Hs. 16.30 - 19.00.
Dom. Jaimes Freyre 2260
Teléfono 20016.

ECONOMISTAS y ABOGADOS

"OFICINA JURIDICA"
Calle Mercado 1115. Edificio Guerrero, 2º piso, Oficinas 2 y 6. Teléfonos 28289 - 40946
Horario de atención: 8 a 12 y 14 a 18.
Minutas y escrituras de compra y venta de casas, terrenos, vehiculos y otros.
Formación de expedientes de titulación treintenal de propiedades inmuebles.
Contratos de préstamo. Cobranzas.
Trámites administrativos. Trámites bancarios.
Asuntos de Familia.Declaratoria de Herederos. Pago del Impuesto sucesorio. División y partición de bienes.
Organización y constitución de sociedades comerciales e industriales.
Actualización de sociedades mercantiles con el nuevo Código de Comercio.

ESTUDIO SALCES PAZ-ANZE JIMENEZ
Asesorías: Económicas, Financieras, Administrativas, Contables y Jurídicas. Trámites: Coactivos, Tributarios, Administrativos, Seguridad Social y Vivienda. Estudios: Agropecuarios y Actuariales. Constitución de Sociedades. Estudios sobre Propiedades. Acéfalos. Poderes Compra-Venta Propiedades Inmuebles y Vehiculos.
Edificio LIBERTAD Jenaro Sanjinés esq. Potosí 4º Piso Of. 409 Teléfonos 50913-Oficina y Domicilio 25023 Casilla 1092-La Paz.

PRESENCIA

Director: Huáscar Cajías K.
Co-Director Gerente: Armando Mariaca V.
Jefe de Redacción: Mario Maldonado V.

Reglas de juego para los impuestos

En el desenvolvimiento de las sociedades es siempre deseable que se den reglas de juego de suficiente claridad, tanto en el campo tributario como en todos los demás en que tienen que entenderse las instituciones y los ciudadanos. Y eso es lo que, con frecuencia, no se presenta en nuestro país ya porque aquellas reglas cambian con mucha periodicidad, ya porque actúan sobre ellas modalidades interpretativas muy diversas, inclusive forzadas, por ejemplo, para tratar de acrecentar los ingresos fiscales.

En la administración del gobierno actual, se han establecido algunas escalas de impuestos a la renta de personas que, en buena parte, particularmente los de empleados y obreros, son descontados por los empleadores que tienen las funciones de agentes de retención. Pero no existe sentido ni de continuidad ni de ecuanimidad en tales escalas. Es común, en todo el ordenamiento impositivo general, que los ingresos bajos tributen la menor cantidad, para que las cargas recaigan sobre los ingresos altos. Es explicable que esa proyección ascendente del impuesto a la renta de personas no incida en los sueldos y salarios menores, con la finalidad de que el valor adquisitivo de la remuneración permita la satisfacción de vitales necesidades familiares.

Las reglas de juego en este orden han comprometido, como muchas veces ocurre, la fe en la política económica del gobierno. Recuérdense las disposiciones legales dictadas para la importación de automóviles. Excepto para los carros destinados a servicios públicos de transportes (se supone que los otros son para satisfacer exigencias menos urgentes), se aumentaron los derechos arancelarios; después se los disminuyó en proporciones notables y, al cabo de un tiempo en que se estimuló la compra de vehículos, se llegó a la prohibición de importarlos. Las reglas de juego en este capítulo no sólo fueron de naturaleza elástica y mudable: el país no sabe a qué atenerse in circunstancias como las señaladas ni afina a explicarse los motivos de esa versatilidad impositiva puesta en ejecución.

Del mismo modo puede señalarse que con una disposición legal se disponen beneficios tributarios para las empresas que reinviertan más del cincuenta por ciento de sus utilidades. La escala decreciente de tributos al fisco favorece a quienes destinan mayores cantidades al mejoramiento y ampliación o reposición de sus empresas. Cuando esa medida se ejecuta y sobre esa base se proyecta la reposición de equipos o la adquisición de tecnología, de pronto, con otro decreto, se dispone que sigue la obligación de reinversiones, pero se anulan los incentivos que habían sido otorgados. Sin aparentes motivos, se elimina lo que se había ofrecido en el texto de la ley para estimular el desenvolvimiento de actividades de bienes y servicios. La fe en el Estado que, por lo común es una prenda de garantía, queda interrumpida súbitamente y burlados quienes habían creído en ella.

Ahora, por lo que se sabe, se estudia el Informe Musgrave con la finalidad de aceptar algunas o muchas de sus recomendaciones y proceder, en consecuencia, a su ejecución, mediante reformas de la política fiscal, financiera e impositiva. Sobre este documento hemos emitido nuestro juicio. Consideramos que el profesor encargado de esa tarea tiene suficiente prestigio como economista. Mas también estamos seguros de que cada nación actúa con hábitos y valores propios, tiene un sistema de costumbres que no es dable generalizar a toda la tierra y que merece, por ello, que sus problemas específicos no sean vistos con mentalidad adecuada a países de otro tipo de economía.

Al plantear que deben establecerse reglas de juego claras, de alguna duración relativa — por ejemplo, cinco años o más—, no suponemos que la economía, el universo tributario o la legislación social sean mantenidas en moldes invariables en forma definitiva. La economía, necesariamente, tiene un marco dinámico, lo que no quiere decir que, por dinamismo, se ofrezca una versatilidad tan veloz que parece mostrar mas bien inseguridad en la doctrina y los principios.

Central telefónica transportable comenzó a ser montada en Viacha

A las pocas horas de su desembarque, comenzó a ser montada la central transportable telefónica en Viacha, que, de esta manera, será incorporada a la red que instala la firma Mitsubishi, por cuenta de TASA, en la ciudad de La Paz y que comprende la ampliación de 30.000 líneas nuevas.

La central transportable, embarcada en el Japón, fue desembarcada ayer en Viacha; de inmediato comenzaron su montaje los técnicos de la firma adjudicataria de las obras de ampliación. Con un peso de once toneladas, la central mide 5.50 métros de largo por 2.30 de ancho y 2.60 de alto; se caracteriza por sus condiciones de transportabilidad para su instalación en cualquier otro sitio.

Tiene una capacidad inicial de 190 líneas telefónicas y una final de 800, que permitirá su enlace con la ciudad; por un sistema de alta frecuencia. Permite, además, enlaces de radio con capacidad para 120 canales; dispone actualmente de 36 instalados.

CENTRALES TELEFONICAS.- Teléfonos Automáticos han recibido en el curso de la semana centrales telefónicas embarcadas en el Japón, que serán instaladas en Viacha, Río Seco, Achachicala y Villa Gualberto Villarroel. Esas centrales transportables, con capacidad de hasta 1.000 líneas, serán reemplazadas por edificios con mayor capacidad, una vez que su límite máximo sea cubierto, para ser trasladadas a zonas en formación o de relativa densidad de población. La instalación de esas centrales y de equipos recibidos del Japón, corresponde a la ampliación de las 30.000 líneas telefónicas.

Reunión del Tungsteno se llevará a cabo esta semana

En el curso de esta semana se llevará a cabo en Europa la Reunión del Tungsteno. Expertos que representan tanto a los países productores como a los consumidores de esa materia prima deben preparar un informe para presentarlo, sin falencias hasta ahora, la formación de un Consejo del Tungsteno que sea para ese mineral lo que el CIE es para el estaño; es decir que agrupe tanto a productores como a los consumidores y constituya un instrumento que, entre otras cosas, regule los precios internacionales de esa materia prima.

Aparentemente, el interés de formar ese Consejo, sostenido por los productores y soslayado por los consumidores, decreció con una situación de mejores precios que se dieron para el wolfram en el mercado internacional. Su cotización actual es de ciento setenta y dos dólares la unidad métrica fina, nivel al que recuperó la semana anterior tras paulatinas alzas. El precio récord hasta ahora y también en este año es de ciento setenta y siete dólares la unidad métrica fina. Los productores, de acuerdo a versiones hechas públicas, consideran que los niveles de precios del wolfram este año han sido buenos.

En el caso particular de Bolivia, uno de los primeros productores de wolfram en el mundo, la cotización en la que fueron calculados los ingresos por la exportación de esa materia en el presupuesto fue de ciento cinco dólares la unidad métrica fina y el pasado mes de octubre el Ministro de Finanzas informó que el cálculo actualizado y con proyección a fin de año era de ciento cincuenta y nueve dólares la unidad métrica fina (precios promedio anuales), lo que permitirá mayores ingresos a los previstos.

Ingeniería Sanitaria recomendó tratamiento de aguas residuales

La necesidad de atender preferentemente el tratamiento de las aguas residuales ha sido una de las principales recomendaciones aprobadas por el Primer Congreso Nacional de Ingeniería Sanitaria recientemente reunido en esta ciudad. El Congreso consideró que la falta de tratamiento de esas aguas en las poblaciones más importantes del país incide en las altas tasas de mortalidad general, especialmente infantil; y los programas de saneamiento básico deben incluir, necesariamente, el aspecto del tratamiento de las aguas residuales.

La recomendación está dirigida al gobierno, a fin de que atienda preferentemente ese aspecto, apoyando los esfuerzos del Instituto de Ingeniería Sanitaria y organismos de Agua Potable y Alcantarillado, en el campo de la investigación del tratamiento de aguas y de aguas residuales. Ha recomendado, al mismo tiempo, que en los diseños de tratamiento de aguas residuales, en casos especiales como el de la ciudad de La Paz, se realice un estudio previo para la obtención de "parámetros de diseño" previo al uso de los recursos hídricos.

Al recomendar, por otra parte, que se impulsen y apoyen los programas de educación sanitaria a niveles de técnicos medios, el Congreso ha solicitado al Gobierno que estudie y apruebe el anteproyecto de decreto-ley presentado por el Instituto de Ingeniería Sanitaria, sobre la regulación y disposición final de residuos industriales, compatibilizándolo con la política de uso de los recursos hídricos. Que se dé cumplimiento asimismo, a las regulaciones de disposición final de residuos provenientes de la actividad minera.

SANEAMIENTO BASICO

El acelerado proceso de urbanización demanda atención preferencial sobre los servicios de agua potable y alcantarillado, por lo que ha recomendado la implantación de una política nacional de diseño en relación a la capacidad socio-económica de las poblaciones, considerando los aspectos de normalización, etapas de proyecto y especificaciones.

Al mismo tiempo, ha recomendado la prioritaria ejecución de proyectos de infraestructura sanitaria.

RECURSOS HIDRICOS

Otra recomendación se refiere a la creación de una autoridad única de aguas, a nivel nacional, responsable de la planificación, ejecución y administración de los recursos hídricos, en razón de que el bienestar del hombre depende en gran medida de esos recursos, que son escasos y que no existe una política dirigida a su óptima utilización.

Ha recomendado asimismo la inventariación integral en el país de los recursos naturales, principalmente hídricos.

Así como la creación del Instituto Nacional de Obras Sanitarias, que deberá agrupar a las entidades encargadas de la administración de los servicios de saneamiento básico; también se señaló la necesidad de incrementar la enseñanza de la Ingeniería Sanitaria.

Como parte del desarrollo de los sistemas de agua potable, apoya a la creación de fábricas de tuberías, válvulas y accesorios, para producir la materia prima necesaria para las obras.

Oruro pide pronta atención a 4 planes para su desarrollo

La fraternidad "10 de Febrero", de Oruro, ha pedido al gobierno la pronta atención de cuatro puntos, considerados como básicos para el desarrollo socio-económico de la región, que consisten en la instalación de una fábrica de cemento, pavimentación de caminos, captación de agua potable y continuación de trabajos de prospección petrolera en dicho distrito.

Los planteamientos han sido hechos directamente al Presidente de la República, a quien se le indica que aquellos son el resultado de la mesa redonda que se realizó recientemente sobre el desarrollo de Oruro, donde diversas instituciones expresaron una vez más sus expectativas y anhelos de progreso.

Antes de señalar los detalles de los cuatro puntos mencionados, los dirigentes de la Fraternidad "10 de Febrero" dejan constancia de su complacencia por que otros distritos cuenten con programas ciertos para coadyuvar a su desarrollo inmediato.

PLANTEAMIENTOS

En base al criterio anterior, se expresa la esperanza de que el gobierno atienda pronto la concreción de aquellos cuatro planteamientos destinados a provocar un desarrollo más equilibrado en la nación.

El primero de los programas mencionados se refiere a la instalación, en Sevaruyo, de una planta industrial de cemento, con la que se estima que serían aprovechados adecuadamente los yacimientos de materia prima que allí se cuentan.

Se hace referencia a que este proyecto data de 30 años y su concreción ha sido contemplada en la declaración de Oruro como "capital industrial de Bolivia". Los dirigentes de la Fraternidad "10 de Febrero" manifiestan que, de no cumplirse dicho plan en Oruro se convertirá en "capital de la frustración nacional".

En razón a lo expuesto, se pide que el gobierno autorice la instalación de la mencionada fábrica de cemento, en el entendido de que los estudios técnico-económicos han sido concluidos y están bajo el conocimiento de CONEPLAN.

Se reconoce que lo único que hasta ahora se hizo en favor de Oruro ha sido la construcción del complejo metalurgico de Vinto, a la vez que se destaca la necesidad de que, además del asfaltado de la carretera Oruro-Cochabamba, se haga lo propio en cuanto a los caminos Uncía-Oruro y Oruro-Toledo-Turco-Tambo Quemado.

Estas obras son destacadas por el hecho de que Oruro se ha tornado en el centro de comunicación vial interna e internacional, además de la necesidad de favorecer a miles de campesinos de la región, brindándoles mejores oportunidades para el intercambio de sus productos con los centros de consumo.

El hecho de que la captación de agua potable de Challapampita, para la provisión de la capital orureña, se haya tornado en un fracaso y una defraudación a las expectativas de la región, es motivo de otro pedido al Presidente de la República para que disponga la realización de nuevos estudios y la materialización de nuevas captaciones.

Se afirma que Oruro vive en constante estado de racionalización de agua para su consumo, además de que la que se provee es de mala calidad, no obstante que cuando se inauguró el servicio se garantizó el aprovisionamiento para 400 años durante las 24 horas del día.

La continuación de los trabajos de prospección petrolera en el distrito de Oruro es el cuarto punto que pide la Fraternidad "10 de Febrero", quien afirma que se trata de un plan de grandes perspectivas, no solamente para la región sino para todo el país.

Otra petición formulada está en relación a que la Corporación de Desarrollo de Oruro (CORDEOR) "se dediquen a trabajar, mediante estudios más importantes para el desarrollo del Departamento, tal como se hace en otros distritos y porque CORDEOR no ha sido reorganizada adecuadamente".

Bolivia y Perú intensificarán sus relaciones en educación y cultura

La Cuarta Reunión de la Comisión Mixta Permanente Boliviano-Peruana, que concluyó el viernes sus deliberaciones en La Paz, elevó a los gobiernos de Perú y Bolivia, recomendaciones para incrementar las relaciones bilaterales de los dos países en materia de cooperación cultural, educativa y científica.

Ambas delegaciones coincidieron en la conveniencia de intensificar las relaciones culturales como medio para incrementar los vínculos de amistad entre Bolivia y Perú.

En ese sentido, el Instituto Boliviano de Cultura y el Instituto Nacional de Cultura del Perú efectuarán una reunión en La Paz, dentro de los próximos 60 días, para llegar a un acuerdo definitivo sobre la materia.

Por otra parte, ambas delegaciones recomendaron continuar con los contactos ya iniciados en materia universitaria. Apoyaron la realización del Segundo Congreso de Rectores de las Universidades de Bolivia y Perú, que se efectuará en la ciudad de Sucre en marzo de 1978.

Bolivia ofreció a Perú cooperación técnica en materia de informática para la formación de analistas y programadores, textos de estudios sobre el área, programas de computación e intercambio de bibliografía.

Los representantes bolivianos y peruanos recomendaron igualmente la ratificación oficial de un Convenio Básico de Cooperación Técnica y Científica, un Convenio sobre Investigación Científica y Defensa del Patrimonio Arqueológico y un Protocolo Adicional al Convenio Cultural.

En materia científica, se aconsejó a los dos gobiernos la realización de las Segundas Jornadas Boliviano-Peruanas de Estudio Científico del Altiplano Boliviano y del Sur del Perú. Bolivia ofreció como sede la ciudad de La Paz y la subvención de los gastos que demande la reunión.

Las delegaciones de los dos países destacaron los avances logrados en materia de integración antropológica y aconsejaron que mantenga el apoyo oficial de los dos gobiernos sobre el particular. En ese sentido, los representantes peruanos invitaron a antropólogos y arqueólogos bolivianos para que participen en el Primer Congreso Nacional de Antropología del Altiplano Puneño, que se realizará próximamente en Puno, con el auspicio de la Universidad Nacional Técnica del Altiplano.

En materia de cooperación técnica, las delegaciones destacaron la labor conjunta que desarrollan actualmente PROMO de Bolivia y SENATI de Perú en lo que hace a la formación de recursos humanos.

Recomendaron además ampliar la cooperación técnica en investigaciones geológicas y metalo-genéticas, investigaciones mineras y metalúrgicas, capacitación científica y tecnológica e intercambio de experiencias y conocimientos científico-técnicos.

Los dos países coincidieron en la necesidad de continuar los trabajos para hacer realidad la integración en lo referente a las telecomunicaciones concretamente entre ENTEL-Bolivia y ENTEL-Perú.

Finalmente, Perú ofreció cooperación para la formación de oficiales de la Marina Mercante Boliviana, otorgando becas, que en caso de aceptarse, será para 1978.

Petroquímica sería importante rubro de exportación del país

El Director de Petroquímica de Yacimientos Petrolíferos Fiscales Bolivianos considera que la petroquímica podrá funcionar en el país desde 1982 y que, en una proyección a 1985, podrá constituir con sus productos el nueve por ciento de las exportaciones bolivianas.

El Ing. Jorge Aramayo se refirió al tema en la conclusión del seminario sobre gas y petróleo, organizado por YPFB.

El expositor dijo que cuadros estimativos en los que se ve que, en 1985, el cuadro de exportaciones bolivianas podría estar constituido por un cincuenta y tres por ciento de ventas de minerales, veintinueve por ciento de ventas de hidrocarburos, nueve por ciento de ventas de productos petroquímicos y nueve por ciento de ventas varias. La generación de divisas en 1977 correspondió, también de acuerdo a datos dados en el seminario, a la minería en un 17%, a los hidrocarburos en un 22% y a otros en un 7%.

Consultado el criterio del Ing. Aramayo sobre lo que convendría a país con miras al desarrollo de la industria petroquímica: explotar cuanto se pueda sus recursos petrolíferos o medir su extracción dentro de una política de preservación; manifestó que esos aspectos ya habían sido mejor explicados en otras conferencias, pero podía decir que el consumo de petróleo y gas en la industria petroquímica es relativamente bajo y que las reservas del país permiten garantizar los hidrocarburos para todos sus usos después del año dos mil.

El Director de Petroquímica citó como ejemplo del volúmen de consumo para la planta de fertilizantes proyectada para ser instalada en Puerto Suárez; se requeriría —dijo— cuarenta millones de pies cúbicos de gas por día y para la planta, también de fertilizantes de Río Grande, se emplearía diez millones de pies cúbicos de gas día. "El volúmen sumado —dijo— es de cincuenta millones de pies cúbicos por día, que puede ser comparado para tener una idea mejor con cuanto cincuenta millones de pies cúbicos diarios que actualmente se exportan a la Argentina".

BASES PARA LA INDUSTRIA PETROQUIMICA

Aramayo dijo que los aspectos básicos necesarios para llevar adelante o instalar la industria petroquímica son los siguientes: Tener materias primas, contar con mercados; recursos financieros; tecnología; mano de obra calificada, infraestructura adecuada. Agregó que Bolivia cuenta con lo primero y con posibilidades de mercado dentro de los programas de integración como el Grupo Andino y ALALC. Los recursos financieros tendrían que provenir en gran parte de créditos contratados; la tecnología puede ser adquirida y existe, la mano de obra calificada no existe en el país y tiene que ser formada, la infraestructura tampoco existe y debe ser construida.

Ya en nota anterior, explicamos aspectos relativos a los recursos necesarios para llevar adelante cuatro proyectos petroquímicos en el país (844 millones de dólares).

Sobre la estrategia de desarrollo, relacionada con la industria petroquímica y que está considerada en los planes quinquenales del «gobierno, Aramayo recordó que son: 1) creación de la Empresa Petroquímica Boliviana S.A. que, dijo, cuenta con un estudio concluido, que está en consideración del Gobierno y podría funcionar en enero de 1978. 2.- Estudios de factibilidad. Se cuenta con estudios de prefactibilidad y se encomendó la elaboración de algunos factibilidad. 3.- Política de asociación y formación de empresa mixtas. Explicó que ha sido estudiado y está en consideración (en el caso de petroquímicas ya existe una empresa formada AQUILA formada por Bolivia y Argentina y a la que se sumará Colombia. 4.- Negociaciones internacionales para concretar mercados. 5.- Plan de formación de mano de obra calificada.

VIAJE.- El Canciller, general Oscar Adrázola Valda, que en la fotografía es visto cuando se dirigía al avión que el sábado lo llevó a Europa, se entrevistó ayer con el Canciller alemán Helmut Schmit. En los próximos días, Adrázola proseguirá su gira por Yugoslavia, El Vaticano y España.

Próximo año, en Jujuy

Bolivia y Argentina realizarán reunión bi-nacional de minería

El próximo año se realizará en Jujuy un congreso bi-nacional de minería con la participación de Bolivia, según declaró a PRESENCIA, CIA el Dr. Pelayo Penas, Secretario de Minería de esa provincia argentina.

Pelayo Penas, junto con el Agregado Económico a la Embajada Argentina en Bolivia, Lic. E. Martínez, expresó que el propósito argentino de realizar ese congreso cuenta con el apoyo del Ministro de Minería y Metalurgia de Bolivia, donde ha sostenido una larga conversación sobre el respecto.

COOPERACION BOLIVIANA

La autoridad argentina manifestó que Bolivia puede proporcionar a ese país cooperación técnica en el campo minero dada su vasta experiencia en esa materia.

Dijo que el territorio argentino posee un potencial minero aún no explorado y que por eso cree conveniente "un acercamiento tecnológico con Bolivia".

El intercambio minero con nuestro país también abarcaría el abastecimiento de maquinaria minera que Argentina está en condiciones de fabricar para los requerimientos bolivianos, con costos y calidades diferenciales respecto a las mismas maquinarias que Bolivia importa desde Europa y de otros lugares distantes.

Pelayo Penas forma parte de la delegación argentina que concurrió al Simposio Internacional del Estaño. Dijo que la reunión ha cumplido expectativa en todos los países del mundo industrializado y proveedores de materias primas.

Agregó que los resultados del Simposio "serán de gran beneficio para [illegible] minera del estaño, por lo cual la delegación argentina retornaba satisfecha a su país.

Fue "desarraigado" avión que llevaba contrabando de cueros

SANTA CRUZ, 20 (PRESENCIA).- Mientras las investigaciones y el juicio contra los implicados en contrabando de cueros de animales silvestres se encuentran suspendidos temporalmente por vacación judicial, el fiscal del Distrito Guido Chávez, anunció que la Dirección Nacional de Transporte Aéreo Comercial, dependiente del Ministerio de Comunicaciones, ha desarraigado al avión cuatrimotor argentino de la Empresa "Entre Ríos".

Según Chávez, esa empresa ha firmado documentos mediante los cuales se responsabiliza de los cargos que pudieran existir en contra del avión y asume toda la responsabilidad sobre el caso.

El avión cargurero decoló de esta ciudad rumbo a Buenos Aires, dos semanas después de haber sido retenido en el aeropuerto "El Trompillo", cuando de su interior se rescató un apreciable volumen de cueros de animales (más de 6.800 piezas especialmente de caimán y lagartos.

Dos días después que el propio Ministro Cnl. Alberto Natusch, denunció el descubrimiento de ese contrabando, el Ministerio Público dijo que ese avión, de acuerdo a las primeras investigaciones, ya realizaba por primera vez este tipo de vuelo sino que había sacado contrabando de cueros en otras oportunidades y que la organización despachó anteriormente catorce aviones con esa carga y presumiblemente muchos en el mismo avión.

Después de las primeras investigaciones y la detención de un funcionario de la Aduana hermano del director, de otro alto funcionario de la empresa "Entre Ríos" y el que estaba embarcando, no se han practicado más detenciones.

Ahora se esperan instrucciones para proceder al remate de los cueros de Taitetú, lagarto y caimán. No ocurrirá lo mismo con los cueros de felinos como tigres, gato monte y pumas. Estos serán enviados al gobierno para que se los haga curtir y después, según se supo, sirvan como presentes para algunos jefes de países amigos, no se dijo qué tipo de jefes ni tampoco quiénes.

El juicio instaurado contra los culpables, tres de ellos se encuentran en la cárcel de esta ciudad, y los otros están prófugos será el primero en el país por el delito de contrabando de cueros de animales silvestres, exterminio de la fauna nacional, atentado contra las riquezas naturales del país, evasión de impuestos, negocio ilícito, soborno y otros cargos. De ahí que existe cierto interés en la opinión pública.

Sin embargo, el permanente afán de destruir la fauna no ha cesado, continúan funcionando en esta ciudad y en las poblaciones del Norte y la Chiquitanía oficinas y casas que se dedican exclusivamente a comercializar cueros de animales silvestres. Inclusive hay aquí extranjeros que se dedican a la exportación de monos y loros bajo el pretexto de que son "plagas" y con autorización del Centro Forestal, de las autoridades del Ministerio de Asuntos Agropecuarios y de la Oficina de Recursos Renovables.

Bolivia y Perú incrementarán el turismo

Bolivia y Perú incrementarán y facilitarán el desplazamiento de las corrientes turísticas internacionales entre ambos países, según acuerdo al que arribó la Comisión Mixta Permanente de Coordinación que concluyó el viernes sus deliberaciones en La Paz.

La decisión será puesta en práctica en base al Acuerdo sobre turismo entre el Perú y Bolivia, suscrito el 16 de agosto de 1969. Las delegaciones de los dos países recomendaron a sus respectivos gobiernos el estudio e implementación de acciones inmediatas destinadas a lograr la racionalización y concentración de controles en ambos lados de la frontera boliviano-peruana.

Se acordó, asimismo, estudiar e implementar acciones tendientes al mejoramiento del transporte ferroviario entre Cuzco y Arequipa en el Perú hasta La Paz en Bolivia, dotándolo de las condiciones y servicios que demanda el turismo internacional.

Se sugirió, por otra parte, implementar un sistema de información recíproco que permita difundir entre ambos países sus atractivos, servicios turísticos y facilidades existentes e incrementar y fomentar el transporte turístico entre los dos países aplicando medidas recíprocas.

Agentes aduaneros se reunirán en congreso nacional en abril

Los agentes despachadores de aduana se reunirán en su Primer Congreso Nacional el mes de abril de 1978, en la ciudad de Santa Cruz.

El congreso fue acordado en la primera Conferencia Nacional del sector que se llevó a cabo este año, también en la capital cruceña. Las conclusiones, entre las que se incluyen planteamientos al Ministerio de Finanzas, fueron presentadas al gobierno hace dos meses. Los resultados que se obtengan serán analizados en la reunión de abril.

La reunión nacional será financiada con el aporte de $b. 15 por póliza de importación y exportación tramitada por cada Agencia Aduanera de la República. Esa contribución fue acordada en el primer encuentro o conferencia "con destino al funcionamiento de la Cámara Nacional de Agentes Despachadores de Aduana y a la realización del Primer Congreso Nacional; aportes, que serán recaudados por las Cámaras Regionales del sector en el país. La primera integrada por agencias aduaneras de La Paz, Oruro, Villazón y Uyuni; la segunda, por las de Cochabamba, Sucre, Potosí, Tarija y Bermejo y la tercera, por las de Santa Cruz, Yacuiba, Cobija y Guayaramerín.

APLICACION DE NORMAS ADUANERAS

En las resoluciones que involucran una respuesta del gobierno, los agentes despachadores de aduana solicitaron la coordinación de disposiciones oficiales, en la aplicación del Código Tributario y que este instrumento sea tomado en cuenta prioritariamente. Se sugirió, además, que "se ejerza una acción eficaz a fin de lograr el respeto de los derechos bolivianos en el ámbito de la integración latinoamericana, muy especialmente de la Subregión Andina, orientando dicha acción a los aspectos relativos a la comercialización de nuestros productos en el mercado integrado, a base de las asignaciones fijadas a nuestro país y preservar una racional aplicación de las normas aduaneras que contribuyan al cumplimiento de aquella finalidad".

Proyecto Ingavi concedió préstamos por $b. 3.000.000

El Proyecto de Desarrollo Rural Integrado "Ingavi", en la presente gestión ha expandido su política de préstamos en un cien por ciento, según informó a PRESENCIA, el Ing. Félix Fernández, Director del proyecto.

Manifestó que 4 grupos de agricultores han recibido préstamos por un total de tres millones de pesos bolivianos y esa suma se incrementará hasta fin de año, con otros créditos que se concederá para la siembra de forrajes y pastos permanentes.

ALMACENES COMUNALES

Por otro lado, informó que a partir del presente año se ha procedido a la apertura de tiendas o almacenes comunales para provisionar de artículos de primera necesidad a alrededor de 150 organizaciones campesinas.

El Proyecto de Desarrollo Rural Integrado "Ingavi" se ejecuta en un área de 800 kilómetros cuadrados en las provincias Ingavi y Los Andes y abarca a cinco mil familias, con un total de 25.000 personas. Se dispone de un crédito de 12.800.000 dólares, provenientes de un préstamo concedido por el Banco Mundial.

Buenos Aires

Llamada anónima postergó partida de un avión de Lufthansa a Chile

BUENOS AIRES, 20 (LATIN).- A pocos días de denunciarse la posible presencia de guerrilleros de Alemania Federal en América del Sur, una llamada telefónica anónima obligó hoy a postergar la partida de un avión de la empresa "Lufthansa" hacia Santiago.

Un vocero de la aerolínea alemana dijo esta tarde a Latin que la llamada, anunciando la colocación de una bomba en el avión "Stuttgart", que realizaba aquí una escala en el vuelo 502 entre Francfort y Santiago, fue recibida en la oficina de la compañía en la capital chilena.

El aparato, un Boeing 707, se hallaba ya en la cabecera de la pista aprestándose a levantar vuelo a la hora 11 50 local (14 50 GMT), cuando la jefatura de operaciones del aeropuerto internacional de Ezeiza ordenó al piloto que suspendiera la marcha al recibirse la alarma.

El aparato fue sometido a una inspección por efectivos de la Policía Nacional de Aeronáutica, sin que se hallara la supuesta bomba, y a la hora 13 20 local (16 20 GMT), se autorizó nuevamente la partida del avión hacia Santiago.

A fines de octubre un grupo extremista alemán amenazó con hacer estallar tres aviones de "Lufthansa" en distintos lugares del mundo, como represalia por la muerte de secuestradores aéreos en Mogadiscio, Somalia, y de guerrilleros presos en cárceles de Alemania Federal.

La empresa de transportes aéreos extremó desde entonces sus dispositivos de seguridad en los aeropuertos, controlando el equipaje embarcado y de mano de los pasajeros, y a estos mismos mediante aparatos electrónicos para detectar el porte de armas.

En Montevideo, capital de Uruguay, se informó oficialmente días atrás que la Policía Alemana había solicitado a través de Interpol, la colaboración para detener a 13 miembros del grupo "Baader - Meinhof" que presuntamente habían huido a América del Sur tras la captura de dos de sus militantes en Amsterdam.

Otros dos guerrilleros alemanes habrían logrado ingresar a México, según la información difundida en Montevideo, 200 kilómetros al noreste de aquí.

El vocero de "Lufthansa" no pudo explicar si el llamado telefónico había sido hecho por un hombre, una mujer, si habíaron en castellano o alemán o si identificaron a los autores del supuesto alentado, pues la amenaza fue recibida en Santiago de Chile.

Embajada egipcia en Lima declinó pronunciarse sobre un atentado

- LIMA, 20, (LATIN).- La Embajada egipcia declinó pronunciarse hoy sobre el atentado que sufrió ayer por parte de manifestantes árabes-palestinos, quienes irrumpieron en el local diplomático y destrozaron el retrato del Presidente Anwar Sadat, en protesta contra su visita a Israel.

Unos 200 jóvenes desfilaron durante la tarde por la avenida Javier Prado, izando pancartas con irónicas caricaturas de - Sadat, alternando canciones árabes y gritos de "Sadat traidor"...,"

Luego de recorrer pacíficamente varias cuadras de la avenida ingresaron a la Embajada egipcia. En el salón de recepciones de la sede diplomática descolgaron y destruyeron el retrato de Sadat sustituyéndolo por uno del extinto Mandatario Gammal Abdel Nasser.

Los manifestantes explicaron que la marcha se cumplió en protesta por la visita de Sadat a Israel, y censuraron el acercamiento hacia ese país calificándolo de "política de agresión", sionista e imperialista que sufren en la actualidad los palestinos".

La colonia árabe -palestina local, se estima en unas seis mil personas.

Mauritania proyecta comprar aviones argentinos para combatir guerrillas

PARIS, 20 (AFP).- La Fuerza Aérea Mauritana (FAM) proyecta comprar aviones argentinos Pucara para combatir las guerrillas del Frente Polisario en el ex-Sahara Español, revelaron hoy aquí fuentes especializadas.

La FAM está interesada en por lo menos tres ejemplares del Pucara, un avión diseñado por la Fuerza Aérea Argentina para la lucha antiguerrillera, afirmó la revista británica Air International.

Las primeras negociaciones tuvieron lugar a mediados de octubre, según las fuentes.

Mauritania exige que los aviones le sean entregados a breve plazo, al parecer, cinco meses.

Si la orden de compra se mantiene firme, la FAA está dispuesta a que ejemplares que deben salir de la fábrica militar de aviones de Córdoba y que fueron adquiridos por ella, sean entregados en prioridad a Mauritania.

El Pucara fue presentado aquí en el salón aeronáutico de Le Bourget en junio último.

Es un aparato apto para operaciones antiguerrilleras, capaz de aterrizar y despegar de pistas cortas y rústicas, de sólida construcción, facilidad de mantenimiento y polivalencia en materia de armamentos, precisaron las fuentes.

Ejemplares del Pucara fueron utilizados por la FAA en operaciones contra la guerrilla del ERP (Ejército Revolucionario del Pueblo, marxista leninista), que operaban el año pasado en la norteña provincia argentina de Tucumán, se recordó aquí. BOLIVIA encargó 18 ejemplares del Pucara.

El avión argentino interesa también a Libia, Nicaragua, Perú y Sudáfrica.

RECIBIMIENTO.- Aeropuerto Ben Gurión, Israel 20 (AP).- El Presidente egipcio Anwar Sadat aparece rodeado de personalidades del gobierno israelí a su arribo a este país para entrevistarse con el Primer Ministro Menachen Begin. (Radiofoto AP).

Aumento de las exportaciones de café mejoran economía de Uganda

KAMPALA, 20 (LATIN-REUTER).- Un relajamiento de las tensiones y síntomas de una gran recuperación económica como consecuencia del gran aumento en las exportaciones de café son las características de Uganda estos días.

Aparentemente seguro luego de la limpieza con que se llevaron a cabo las purgas tras una conspiración contra el Presidente Idi Amín Dadá, el gobierno militar ha comentado por primera vez a revitalizar la economía que se vió afectada por la expulsión de 40.000 asiáticos en 1972.

"Es una gran época para Uganda. Ahora todo avanza", manifestó Bob Astles, un estrecho asesor del Mariscal de Campo Idi Amín, nacido en Gran Bretaña.

La situación será muy diferente en febrero y marzo de este año, según fuentes diplomáticas.

En esa ocasión, el Presidente Amín descubrió un complot de exiliados políticos para derrocarlo y darle muerte.

Los residentes de un tranquilo barrio de Kampala, que rodea al cuartel de la lemida "Oficina Estatal de Investigación" (OEI) --la Policía Secreta-- eran regularmente despertados en la noche por los gritos que provenían del oscuro edificio.

Cálculos de fuentes diplomáticas señalan que en esos días fueron asesinados entre 5.000 y 10.000 soldados y civiles de las tribus Acholi y Langi.

Muchos perdieron la vida simplemente porque sus nombre figuraban en las listas de la CIE, extraídas a los presos políticos por torturadores que no trepidaban en utilizar barras de acero y garrotes en su faena, según afirman diplomáticos y refugiados.

Entre los implicados en el complot figuraron el Arzobispo anglicano Janani Luwum y dos Ministros, quienes, según el Presidente Idi Amín, murieron en un accidente automovilístico, aunque los exiliados afirman que fueron víctimas de un asesinato.

Desde que Amín asumió el Poder, han ocurrido por lo menos dos intentos al año para derrocarlos. Pero los problemas más graves en junio de este año -mes en que su automóvil fue atacado a balazos-- se limitaron a las esferas del Ejército.

Hubo poco derramamiento de sangre en el cuartel de la Oficina de Investigaciones Estatales, según los residentes extranjeros.

Ahora ya no se escuchan los alaridos nocturnos y, aunque en esta ciudad la gente todavía se muestra desconfiada ante los extranjeros, los diplomáticos afirman que la población de Kampala ha comenzado a salir de noche y nuevamente los cines se llenan.

También es evidente que el país vive una repentina transición hacia la riqueza tras muchos años en que bordeó la bancarrota.

El gran aumento en los precios internacionales del café significó a Uganda un mayor ingreso sin precedentes de 500 millones de dólares en exportaciones.

Venezuela y Brasil intercambiarán petróleo por productos agrícolas

- BRASILIA, 20 (LATIN).- El Ministro de Minas y Energía de Brasil, Shigeaki Ueki, podría viajar a Caracas a comienzos de 1978 para firmar acuerdos de compra de petróleo de Venezuela y de importación, por parte de ese país, de productos agrícolas brasileños, informaron aquí fuentes periodísticas.

Añadieron que, en esa oportunidad, Ueki se reuniará con su colega venezolano Valentín Hernández Acosa, después que una misión de técnicos de la empresa petrolera brasileña Petrobras negocie en Caracas, el intercambio de petróleo venezolano por productos agrícolas locales.

El interés brasileño en incrementar sus compras de petróleo a Venezuela, así como el deseo del gobierno de Caracas de imponer productos agrícolas de Brasil fue expresado en el comunicado conjunto de los Presidentes Carlos Andrés Pérez y Ernesto Geisel, difundido ayer aquí.

El comercio actual de petróleo entre los dos países es prácticamente nulo, en razón de los altos precios del producto, aumentado por los costos del flete.

En 1976, Brasil importó de Venezuela poco más de cien millones de barriles a un precio unitario promedio de 13,7 dólares en el primer semestre, de 11.0339 dólares, en el segundo.

Los técnicos del Ministerio de Minas y Energía, sin embargo, no tienen muchas esperanzas de que Venezuela pueda reducir los precios del producto en las ventas a Brasil, ya que es miembro de la Organización de los Países Exportadores de Petróleo (OPEP).

El propio Pérez, antes de viajar hoy este país, reveló que el precio del petróleo deberá ser aumentado en la próxima reunión de la OPEP, a realizarse en diciembre en Caracas.

Alegó que la inflación mundial y el aumento en los precios de las manufacturas son las razones principales para el nuevo reajuste en los precios del petróleo, que considera la única arma que tiene el Tercer Mundo para imponer un precio justo para sus materias primas.

Numerosos muertos y heridos causó un ciclón en la India

NUEVA DELHI, 20 (LATIN-REUTER).- Cientos de muertos habría causado un ciclón que ayer azotó la costa suboriental de La India, informó hoy la agencia Samachar.

El Primer Ministro del Estado de Andhra Pradesh, Vengala Rao, fue informado de que hubo alrededor de 100 muertos en Guntur y Baptala, dos localidades a unos 320 kilómetros al sudeste de Hyderabad.

Pero el mayor número de víctimas fatales habría ocurrido en Machilipatnam, una ciudad que fue inundada por olas de hasta 3,5 metros de altura.

Según la agencia, se teme que varios centenares de personas murieron en los alrededores de Machilipatnam.

Aproximadamente 100.000 personas perdieron sus hogares en Guntur y miles de viviendas fueron destruidas por vientos de hasta 100 kilómetros horarios que castigaron la costa ayer a la tarde.

Ministros peruanos partidarios de la descentralización del gobierno

LIMA, 20 (AFP).- Cuatro Ministros peruanos reiteraron la voluntad descentralizadora del gobierno militar, al intervenir en la Conferencia de Ejecutivos que se efectúa en el Cuzco, sudeste del país.

El Ministro de Vivienda, Contralmirante Gerónimo Caferatta, criticó las inconveniencias del centralismo y anunció la implementación de doce parques industriales en el interior del país, a fin de descongestionar a Lima Metropolitana donde se asienta el 80 por ciento de la industria.

Hace unos días, el Ministro reveló también los grandes lineamientos del plan nacional de vivienda, que contempla la creación de cuatro macroorganismo fuera de Lima -que agrupa a la cuarta parte de la población peruana- para dirigir el asentamiento urbano en forma racional.

Por su parte, el titular de Alimentación, General Rafael Hoyos, aseguró que la reforma agraria constituye "un evidente incentivo" para el desarrollo descentralizado del país" y está permitiendo la retención regional de la renta rural.

Añadió que dicha reforma está dando frutos porque ha hecho disminuir las tasas de subempleo y la desocupación en el campo, habiendo pasado del éxodo rural.

De 1.100.000 familias campesinas, dijo, el 41.6 por ciento de sus miembros tiene ocupación plena, mientras que el 58 por ciento está subempleado y el 0.3 restante se halla desocupado.

CURSOS PREUNIVERSITARIOS

DICTADOS POR CATEDRATICOS DE LA UMSA

Informes: INSTITUTO MATEMATICO

Mariscal Santa Cruz 1295 esq colón Teléf 63617

22 de Noviembre

QUINTA EN VENTA EN SANTA CRUZ

Con o sin ganado

8 Hectáreas completamente desmontadas y alambradas. 1 casa de material para vivienda. 2 casas rusticas para el personal. 1 galpón de material y techo de calamina de 3 x 3 mts. corral para el ganado con galpón rústico de 12 x 5 mts. 1 picadora de pasto manual, tiene 5 potreros divididos, 2 con pasto de corte y 1/2 Ha. de caña, 3 con pasto de estropeo y otras con grama negra y bastantes árboles frutales y una noria.

PASTOS: Mekerón, yaraguá y yerba guinea a 7 Kms. por la carretera del norte y 3 Kms. entrando por Cataluña y 1 Km. de la carretera a Viru Viru.

Para tratar en Santa Cruz Tel. 2-8076 en La Paz Telf. 40937 o 29884 Sra. Teresa de Orellana, en horas de oficina.

COBEE GPCo

Para mejorar el servicio que le presto, debo efectuar los siguientes CORTES DE ENERGIA ELECTRICA:

LUNES 21/XI/77

Zona: IRPAVI; de Hrs. 13:30 a 16:30 quedando sin energía las siguientes calles: JORGE JORDAN EN SU TOTALIDAD, COM. CABALLERO desde Joaquín Zenteno hasta final, OF. 2º ALTAMIRANO desde Joaquín Zenteno hasta Reg. ILLIMANI.

MARTES 22/XI/77

Zona: MIRAFLORES Y VILLA COPACABANA de Hrs. 12:30 a 18:00 quedando sin energía las siguientes calles: CUBA desde Brasil hasta Busch, PARAGUAY desde 1er. Pasaje hasta el final, GUATEMALA desde Cuba hasta Jamaica, AV. BALLIVIAN desde Arce hasta T. Yupanqui, MARTINES Y LEMONINE desde Valdivia hasta el final y CALLEJONES ADYACENTES.

CONSTANCIO, agradece su comprensión.

Aviso Permanente

Hasta que cancelen sus cuentas

1.- "INFUBOL"
2.- "SOCIEDAD AGRICOLA LAS PALMAS LIMITADA"
3.- ZENON AUGUSTO GONZALES - PUERTO SUAREZ

EDITORA PRESENCIA LTDA. SANTA CRUZ

AVISO IMPORTANTE

Liquid Carbonic de Bolivia S.A.

Comunica a su distinguida clientela y al público en general que habiéndose detectado que en el mercado están circulando tubos de oxígeno cuya fabricación "NO ESTA GARANTIZADA DE ACUERDO A NORMAS TECNICAS INTERNACIONALES", nuestra fábrica se reserva el derecho de rechazar su reenvase, a fin de precautelar la seguridad de los usuarios y de nuestro personal de planta.

La Paz, noviembre de 1977

Ministerio de Trabajo y Desarrollo Laboral Requerimiento de Personal

Se requiere los servicios de los profesionales que se detalla:

Economista.

- Tener experiencia de por lo menos dos años en labores de Programación y coordinación de carácter Socio-Laboral.
- Tener práctica de trabajo de preferencia en el sector minero.
- Haber desempeñado cargos de responsabilidad.
- Edad entre 25 a 40 años.

Abogado.-

- Tener experiencia de por lo menos dos años en asuntos laborales y de Seguridad Social.
- Tener práctica de trabajo de preferencia en el sector minero.
- Haber desempeñado cargos de responsabilidad.
- Edad entre 25 a 40 años.

Los interesados deberán presentar sus expedientes, hasta el día 23 de noviembre en la Dirección de Programación Social y Económica Minera, 2do. piso del Ministerio de Trabajo y Desarrollo Laboral.

La Paz, 15 de Noviembre de 1977

SAMAPA

Convocatoria N°. 06/77

OBRAS CIVILES : CONSTRUCCION TANQUE ALMACENAMIENTO OVEJUYO

Se convoca a las Empresas Constructoras Nacionales de Segunda Categoría a la presentación de sus propuestas para la construcción de un tanque de almacenamiento de hormigón armado en Ovejuyo, con capacidad de 2.500 m3.

PRECIO OFICIAL $b. 5.376.100.00

Los interesados podrán retirar los pliegos de especificaciones y los informes que requieran, en las oficinas de SAMAPA, situadas en la Avda. Las Américas (Villa Fátima), al lado de la Fábrica Municipal de Tubos, previo pago por el juego de documentos (4 Tomos) de $b. 800,00.

Las propuestas deberán ser presentadas en sobre sellado con las formalidades y requisitos legales previstos en el Decreto Ley de Licitaciones N°. 10120 de 2 de febrero de 1972, hasta horas 12:00 del día 19 de diciembre de 1977.

La Paz, 18 de Noviembre de 1977.

"S.A.M.A.P.A."

CONVOCATORIA PARA AUDITORIA EXTERNA Nº. 2/77

EL COMITE DEPARTAMENTAL DE DESARROLLO Y OBRAS PUBLICAS DE CHUQUISACA, en cumplimiento de la Resolución de su Directorio de fecha 3 de los corrientes, convoca a las Empresas Auditoras legalmente establecidas, que presenten propuestas para ejecutar el trabajo de AUDITORIA EXTERNA del Comité y el acompañamiento del Balance correspondiente a la presente gestión de 1977

Las Propuestas deberán dirigirse:
Comité Dptal. de Desarrollo y OO.PP. de Chuquisaca
Calle Pastor Sainz Nº. 122
Casilla Nº. 156
Sucre—Bolivia

Dr. Julio Zamora M., Coordinador Comité de Desarrollo y OO.PP. de Chuquisaca.
Edificio City Bank - 5to. Piso
Casilla Nº. 3188
La Paz—Bolivia

Las Propuestas se presentarán en sobre cerrado y con todos los requisitos legales, principalmente:

a) Papel valorado correspondiente
b) Timbres de ley.
c) Depósito de garantía de seriedad.
d) Certificados de solvencia tributaria y fiscal.
e) Certificados de inscripción en el Registro correspondiente.

f) En caso de ser sociedad, documento de constitución y poder notariado.

El trabajo de Auditoría y el respectivo informe deberán contener los requisitos exigidos por el Banco Interamericano de Desarrollo.

Los interesados podrán recabar otros datos en la Secretaría del Departamento Administrativo del Comité (Calle Pastor Sainz Nº. 122 - Tel. 2297)

Las Propuestas deberán presentarse hasta el día 5 de diciembre del año en curso, horas 18.00 (6 p.m.) en Sucre. En la ciudad de La Paz hasta el día 2 del mismo mes, horas 18.00

Sucre, 15 de noviembre de 1977

Comité de Desarrollo y OO.PP. Chuquisaca
Relaciones Públicas

Entrevista Sadat-Begin

El juicio unánime en Egipto es que no se puede esperar ningún milagro

- EL CAIRO, 20 (AFP).- Para la opinión pública egipcia, el Presidente Anuar el Sadat asumió una apuesta que puede abrir una dinámica provechosa para el futuro político-económico del país, "o llevarlos al desastre", coincidieron hoy aquí los medios políticos.

Luego de los discursos pronunciados esta tarde en Jerusalén por Sadat y el Primer Ministro israelí Menahem Begin, el comentario dominante giraba en torno al coraje del país, que algunos llegaban a calificar de "inconciencia".

Para los observadores, el Presidente Sadat pronunció una alocución que se diferencia muy poco, en el fondo, de las que formula habitualmente en Egipto, señalando que lo único importante fue que esta vez lo hizo ante el Parlamento de un país con el que se halla el estado de guerra.

Más allá de esto, el interrogante que recorría la capital egipcia giraba en torno a las reacciones de las otras capitales árabes.

Se señaló en este sentido, que excepto la omisión de toda referencia específica a la Organización para la Liberación Palestina (OLP), el Presidente egipcio defendió las tesis globales que sostiene el mundo árabe.

Desde este punto de vista, si bien Begin se mantuvo igualmente intransigente en las clásicas tesis sionistas, también incurrió en omisiones significativas al abstenerse de hablar de la soberanía de Israel, sobre Samaria y Judea , y sobre el rechazo explícito a la creación de un Estado Palestino.

Los medios destacaron especialmente, la frase en la que Begin se declaró dispuesto a reunirse con "los verdaderos representantes del pueblo palestino".

Un juicio unánime fue que - nadie debía esperar milagros de este primer contacto con el enemigo.

"Por ahora concluyeron los medios sólo podemos obervar la parte visible del iceberg, tal vez en las reuniones de trabajo que se prolongarán hasta mañana lunes, se logre algún progreso concreto".

Begin afirmó que todo puede ser negociable para lograr la paz

JERUSALEN, 20 (AFP).- Sin anunciar cambio alguno en la línea política que adoptó desde su llegada al poder, el Primer Ministro israelí Menahem Begin, afirmó sin embargo que "todo es negociable" para lograr un acuerdo de paz, en un discurso pronunciado hoy aquí ante el parlamento israelí (Knesseth).

Begin habló al término de la alocución de 53 minutos pronunciada por el Presidente egipcio Anwar El Sadat, a quién felicitó por el coraje de que dio pruebas al venir a Jerusalén.

El Primer Ministro israelí se limitó en rigor, a responder al Presidente Sadat, a subrayar que la posición de Israel es muy diferente a la de Egipto.

Pero afirmó al mismo tiempo su disposición a negociar en El Cairo o en otras capitales árabes ("o en algún sitio neutral"), con el objetivo de lograr un acuerdo global de paz para el Oriente Medio.

Fue por eso que una vez más, Begin invitó a venir a Jerusalén "siguiendo el ejemplo del Presidente Sadat", al Rey Hussein de Jordania y al jefe de estado sirio, Hafez al Assad.

Por otra parte, Begin se abstuvo de decir una sola palabra respecto al problema palestino, que unos instantes antes, Sadat había definido como nudo central a solucionar.

La única referencia en ese sentido fue que se declaró dispuesto a discutir con los "verdaderos representantes del pueblo árabe de Eretz-Israél (es así como llamamos a Palestina, subrayó), para acordar las modalidades de una coexistencia pacífica".

En la práctica se trata de una fórmula que rechaza de plano la eventualidad de un Estado Palestino autónomo, por lo que la posición de Begin se mantuvo inflexible, a pesar del patético llamado formulado por Sadat en ese mismo recinto.

Al analizar ambos discursos, los observadores se preguntaban a qué puede deberse la satisfacción que ambos parecen trasuntar por este encuentro, y el clima de optimismo que trascendía entre sus colaboradores inmediatos.

La evaluación de los medios, giraba en torno al hecho de que más allá de la retórica impuesta por el lugar y las circunstancias, lo que verdaderamente está en juego de debate en las reuniones de trabajo.

De su contenido y de su desarrollo poco o nada había podido saberse hasta el momento, pero todo parecía indicar que la cuestión central era la reapertura de la conferencia de Ginebra en condiciones que permitan avanzar hacia una verdadera negociación entre árabes e israelíes.

National
ARTEFACTOS PARA EL HOGAR DE FAMA MUNDIAL

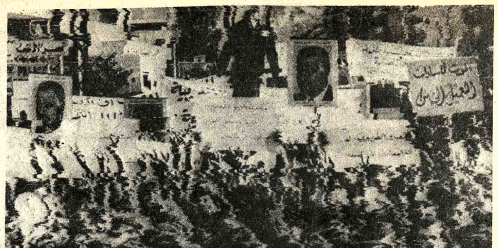

PROTESTA.- Beirut 20 (AP).- Grupos de manifestantes izquierdistas desfilan por el sector occidental de Beirut en protesta por el viaje a Israel del Presidente egipcio Anwar Sadat. La efigie de Sadat cuelga al centro en medio de fotos del finado Presidente egipcio Gamal Abdel Nasser. (Radiofoto AP).

Vietnam rechazó la posición de China sobre el socialimperialismo soviético

PEKIN, 20 (AFP).- Vietnam rechazó hoy aquí la posición china sobre el "socialimperialismo soviético", sosteniendo que "las tres corrientes revolucionarias de nuestra época son los países socialistas, los movimientos de liberación nacional y el movimiento obrero de los países capitalistas".

Hablando en un banquete ofrecido en su honor por el gobierno y el Partido Comunista de China, al que asistió el Presidente Hua Kuo-Feng, el Secretario General del Partido Comunista de Vietnam, Le Duan, subrayó: "debo agradecer sinceramente a la Unión Soviética y a los otros países socialistas por su caluroso apoyo y su ayuda preciosa" durante la guerra de Vietnam

Según el líder vietnamita, las tres corrientes revolucionarias de la época, "se hallan en posición ofensiva y con posibilidades de hacer retroceder al imperialismo, con el imperialismo norteamericano a la cabeza".

El Presidente Hua Kuo-Feng había recordado por su parte - con moderación y sin criticar explícitamente a la Unión Soviética la fidelidad de su gobierno a la teoría de "los tres mundos" de Mao Tse-Tung y a la política exterior china.

Hua llamó una vez más a formar el "frente unido más amplio posible contra el hegemonismo de las superpotencias, con todos los países víctimas del imperialismo y del socialimperialismo, es decir sojuzgados por Estados Unidos o la Unión Soviética.

El jefe del comunismo vietnamita destacó, a su vez, las relaciones "especiales de solidaridad de Vietnam con los pueblos hermanos de Laos y Kampuchea (Camboya), relaciones que el pueblo vietnamita está decidido a preservar y a las cuales debe su victoria".

Le Duan añadió que "después de tantos años de un combate pleno de sacrificios y privaciones, el pueblo vietnamita no tiene aspiración más ardiente que la de vivir en paz".

Paulo VI invitó a rezar por el éxito de las gestiones de Sadat

CIUDAD DEL VATICANO, 20 (AFP).- El Papa Paulo Sexto invitó hoy a los 650 millones de católicos a rezar por el éxito del encuentro del Presidente egipcio, Anuar El Sadat, con los dirigentes de Israel.

El Sumo Pontífice se dirigió a unos 8.000 fieles congregados bajo su balcón para el angelus dominical.

"El acontecimiento es grande, la esperanza renace, la paz verdadera se abre a todos esos pueblos. Si hermanos, esperemos y recemos con confianza y alegría", instó el Santo Padre.

"Nuestro espíritu está dominado hoy por un indicio de paz que viene de Oriente Medio, -había comenzado diciendo el Papa-, precisamente de esa tierra que nosotros debemos llamar santa por haber sido la patria terrestre de Cristo, el marco universal de su evangelio y de la redención del mundo".

"Acogido calurosamente, el jefe del pueblo egipcio visita hoy la tierra de Israel", prosiguió el Papa.

¿"Concluye así una guerra múltiple de 30 años?". "¿Florece acaso la paz en una región dolorosamente estratégica del mundo??". "¿Se eleva el alba sobre una concordia que supera la política para las poblaciones alineadas sobre el culto soberano del único y sólo Dios vivo?", preguntó finalmente el Papa ante los fieles.

La URSS retiró a sus expertos y consejeros expulsados de Somalia

MOGADISCIO, 20 (AFP).- El puente aéreo montado por la Unión Soviética para evacuar a sus expertos y consejeros expulsados de Somalia teminó hoy aquí con un total de 1.700 personas embarcadas en trece vuelos especiales.

El último avión soviético decoló de esta capital a las 18H 45 (15 H 45 GMT) 90 minutos antes de expirar el plazo fijado por las autoridades somalíes para la partida de todos los expertos.

A bordo del último avión partieron unas 60 personas, entre ellas el corresponsal de la Agencia TASS, también expulsado, que fueron saludados por el Embajador Samsonov.

La jornada dominical registró aquí un intenso tráfico aéreo, con la partida de tres Tupolev 154, un Illiuchin 18 y un Antonov 2.

Los expertos soviéticos basados en el norte del país, particularmente en Hargeisa y Berbera, cuyo número se estima entre 1.500 y 2.000 fueron evacuados directamente desde esas ciudades por aire o por mar.

El puente aéreo duró 5 días.

Dos buques de la marina soviética y dos grandes aviones de transporte Antonov participaron del operativo evacuando material . Los barcos abandonaron Mogadiscio esta mañana.

Según los observadores, la evacuación desde esta capital fue bién organizada a pesar de que las autoridades soviéticas fueron sorprendidas por la orden de expulsión.

Ningún incidente se registró durante las complejas operaciones

Los expulsados soportaron pacientemente la minuciosa revisión de sus equipajes y la espera en condiciones nada confortables.

La partida del último avión puso fin a 7 años de omnipresencia soviética en Somalia, durante los cuales los lazos entre ambos países fueron calificados de "cooperación ejemplar y privilegiada".

El punto de apogeo de la vinculación entre Moscú y Mogadiscio se registró en 1974, con la firma del tratado de amistad denunciado la semana pasada por el gobierno somalí.

En el terreno militar, la vigencia del tratado representó una total dependencia de Somalia respecto de los suministros soviéticos, consintiendo a cambio facilidades militares que acaban de ser suprimidas.

El personal de representación diplomática y viética aquí actualme compuesta por 26 personas, se reducido en los próximos día 7 funcionarios, número eq valente al de la embaja somalí en Moscú.

Los observadores preguntan que harán las aut dades somalíes con las i talaciones militares montad por los soviéticos, en particu en el puerto de Berbera, do operaban un centro " telecomunicaciones, un depós para la flota soviética y u pista aérea equipada pa aviones pesados.

Algunas fuentes diplom ticas insistieron en señalar q los soviéticos, en los casos que no tuvieron tiempo desmontar los equipos para l varlos consigo, hicieron pilotar sus partes vitales.

Velasco Alvarado fue internado tras una operación en los EE.UU

- LIMA, 20 (LATIN).- El ex-Presidente peruano Juan Velasco Alvarado, se encuentra internado en el Hospital Militar bajo cuidado intensivo luego de retognar de los Estados Unidos donde fue operado a la vena aorta toráxica, informó el médico que lo asiste.

El doctor Marino Molina agregó que la herida en el torax tiene que ser tratada cuidadosamente toda vez que es el segundo aneurisma que sufrió en General Velasco Alvarado.

En 1973 fue necesario amputarle la pierna derecha lu de haber sido sometido a u operación por un aneuris abdominal, posteriormente tu parálisis parcial y derram cerebral.

El ex-Presidente inició el g bierno militar en 1968 luego derrocar al Arquitecto Fe nando Belaúnde Terry y mantuvo en el poder has agosto de 1975, cuando fue re vado por el actual Mandatar General Francisco Moral Bermúdez.

Perú construirá un atracadero en Guaqui

LIMA, NOV 20 (AP).- U atracadero para tran bordadores construirá en puerto lacustre boliviano Guaqui la Empresa Nacional Puertos, del Perú, se inform hoy aquí.

Expresando que de ese m do se facilitarán las operacion de transporte y comercio Perú y BOLIVIA, la cita empresa estatal dijo que la ob se ejecutará a comienzos próximo año, a un costo 60.000.000 de soles (545.4 dólares).

El Ejército avaló la política económica oficial en Argentina

- BUENOS AIRES, 20 (AFP).- El Ejército Argentino avaló hoy la política económica oficial en un comentario editorial que suele difundir los domingos.

Esa política, se afirma, "sigue siendo esencialmente válida y requiere un tiempo para concretarse que no puede ser, naturalmente, breve".

Se indica que el objetivo inmeditato de esa política es "la recuperación de los niveles de crecimiento que habían caído abruptamente" hasta el 24 de marzo de 1976, cuando los militares derrocaron al gobierno que presidía Isabel Perón y se hicieron cargo del Poder.

Agregan que esa premisa se "expresa en el reemplazo de un excesivo e injusto distribucionismo por una filosofía de producción", lo que requiere "continuidad para alcanzar resultados".

Reconoce luego el Ejército Argentino que "la legítima necesidad de una justa distribución que permita mejorar auténticamente los niveles de ingreso no es desconocida ni ignorada y forma parte de los objetivos".

Alerta luego la declaración castrense que los reclamos respecto al tema de ingresos "serán válidos siempre que sean efectuados legalmente, no sean utilizados incescrupulosamente y no antepongan intereses sectoriales al interés general".

Reclama, en consecuencia, "actuar prudentemente y con la moderación que la hora requiere" para evitar "un enfrentamiento que sólo busca la división de la nación y que terminaría en una nueva frustración".

El comentario, señalaron medios locales, es la respuesta, de una parte, a los paros que recorrieron diversas empresas del Estado con el común denominador del reclamo de mejores salarios.

Asimismo, sale al cruce de críticas a la política salarial del Ministro de Economía, José Martínez de Hoz, oídas desde altos niveles de la Marina de Guerra, que comparte con el Ejército la responsabilidad de conducir el actual proceso argentino.

BIENVENIDA.- Aeropuerto Ben Gurión, Israel 20 (AP).- Las banderas de Israel y Egipto ondean en el Aeropuerto Ben Gurión frente a carteles de bienvenida al Presidente egipcio Anwar Sadat quien visita Jerusalén en busca de una fórmula de paz para el Medio Oriente. (Radiofoto AP).

Qué buena idea

dos muebles en el espacio de uno

LOS SOFA CAMAS DE 1 Y 2 PLAZAS FLEXI-PLAST IDEALES PARA PEQUEÑOS DEPARTAMENTOS, OFICINAS Y FAMILIAS NUMEROSAS - SON DE ESPUMA DE POLIURETANO DE PRIMERA CALIDAD. CONOZCALOS.

Flexi PLAST

ELABORADOS CON PRODUCTOS BAYER

pubol

Vea en TV los miércoles a las 23:05 nuestro programa M·A·S·H

El Sikorsky 76.
Ya está en el aire el helicóptero de mañana, volando con:

- La más avanzada técnica actual en el campo comercial;
- Productividad sin igual para su clase;
- Ahorro sin precedente en su costo de operación, así como en productividad sobre su inversión;
- La mayor seguridad de una doble turbina, plena capacidad IFR, asombrosa economía de combustible;
- Comodidades de primera clase, que usted y sus clientes esperen gozar, y desearan siempre haber tenido;
- Todo el alcance, velocidad y capacidad de carga que necesite, ahora, mañana y después.

Division of

Pediatras de América Latina se reunirán en ciudad de Cochabamba

COCHABAMBA, 20 (PRESENCIA).- Con la asistencia de eminentes pediatras del exterior y de conocidos profesionales nacionales, se realizará la XV Reunión Anual de la Sociedad Latinoamericana de Investigaciones pediátricas, del primero al cuatro de diciembre próximo, en los salones del Palacio de portales de esta capital, según informó a PRESENCIA el presidente de esa entidad internacional Dr. Arturo Bautista Torrico.

La ceremonia de inauguración tendrá lugar el primero de diciembre con la asistencia de autoridades nacionales, pediatras, catedráticos, universitarios y público en general.

ASISTENTES

Asistirán a este evento prestigiosos profesionales de Centro y Sud América, en un número aproximado de 100 a 150 delegados del país y unos 40 ó 50 pediatras.

Se destaca la concurrencia de cuatro famosos especialistas: de Europa y Estados Unidos: Henry Mathieu, profesor de pediatría de la Facultad de Xavier Bicht, Paris, Francia; doctor John H. Kennel Departamento de Pediatría, Case Western Reserve Universite de Cleveland, Ohio, Estados Unidos; doctor Roberto Sosa, departamento de pediatría, de la Universidad del Sud de Florida, Estados Unidos y el doctor Josep Edozian, Jefe del Departamento de Nutrición de la Escuela de Salud Pública de la UNversidad de Carolina del Norte en Chapel Hill. Además estarán presentes el doctor Bufford L. Cox representante del Comité Internacional del Niño y representantes de la Sociedad Europea y Americana de Investigación Pediátrica.

OBJETIVOS

En el indicado evento internacional se considerarán los objetivos de la Sociedad Latinoamericana de Investigaciones Pediátricas, aquellos que se refieren a incentivar la investigación para la solución de los problemas de la salud del niño: de aquellos casos que todavía existen en el mundo.

Motivar el tratamiento para su aplicabilidad de esas investigaciones al aspecto asistencial de la salud del niño, a investigaciones futuras y a la doctrina, y motivar en la política de promoción de pediatras jóvenes con verdadero título académico, para su participación en actividades científicas y profesionales del futuro.

Se indicó que las inscripciones tendrán lugar el primero de diciembre, en los horarios de ocho a doce y de catorce a diez y ocho, en la Secretaría del Hospital Albina Patiño de esta capital.

A fin de garantizar la asistencia de los pediatras del país a ese importante acontecimiento, se está tramitando la declaratoria de comisión, tanto a nivel del Ministerio de Salud, como de la Dirección Nacional de la Caja de Seguridad Social.

IMPORTANCIA

El Dr. Arturo Bautista Torrico, Presidente de esa Sociedad, indicó la importancia extraordinaria a ese cónclave de la Sociedad Latinoamericana de Investigaciones Pediátricas a realizarse en esta capital.

Dijo que por primera vez tiene lugar una reunión científica de la magnitud de este evento, por la calidad de los concurrentes y por su alta representatividad en el campo de la pediatría, tanto en Europa, Estados Unidos, Centro y Sud América. Agregó que también por los temas a tratarse en la reunión.

Indicó que la sociedad agrupa a los pediatras de los organismos de nuestra América en un sólo organismo. Agregó que en 15 años de existencia se ha logrado una serie de valiosas contribuciones para la atención de la salud del niño, tanto en el Centro como en Sud América, expreso que se ha logrado trabajar en cooperación para vencer limites y técnicos, para una mejor comprensión de los problemas de pediatría actual.

DONACION.- La señora Irene Breinter, esposa del representante en Sucre, de la organización Jugenbringunghilfe, que funciona en Alemania Federal, entregó la suma de 34.000 pesos bolivianos, como capital de arranque, para el funcionamiento del Banco de Reactivos, para la Escuela Normal Integrada Mariscal Sucre. La Rectora de la Escuela Normal, profesora Olga de Querejazu, exteriorizó sus agradecimientos a los integrantes de esta institución alemana, por la permanente cooperación que brinda a la juventud bolivíana. Arriba, dos escenas del acto.

Fundación Alemana entregó donación a Escuela Normal Superior de Sucre

SUCRE, 20 (PRESENCIA).- Para la constitución del Banco de Reactivos, la Sra. Irene Breiter, a nombre de Jugenbildughilfe -J.B.H.- de Alemania, entregó la suma de 34.400 $b., a la Rectora de la Normal Integrada Mariscal Sucre, en un sencillo acto cumplido en el edificio central.

En presencia de más de 20 profesores de ciencias-química del distrito y de autoridades de la Normal, a nombre del profesor Wolfgang Breiter, delegado de JBH en Chuquisaca, se entregó la ayuda correspondiente como fondo de arranque para la formación del Banco de Reactivos para la asignatura de Química, teniendo por objeto proporcionar material de laboratorio a precio de costo a todos los profesores del distrito de Chuquisaca así como a los estudiantes de la Normal.

El prof. Ricardo Sánchez hizo una breve historiación de la ayuda alemana, la que fue creciendo paulatinamente, primero con el profesor Hans Schmidt, profesor del colegio alemán de Sucre que empezó con la química experimental, utilizando para el laboratorio portatil, material de desecho y luego la labor fue continuada por su sucesora la profesora Ingeborg Lunser.

En vista del creciente interés por esta serie de cursillos, JBH prestó su decidida cooperación, hasta cristalizar el Banco de Reactivos que entró prácticamente en funcionamiento.

El Banco de Reactivos debió funcionar junto a la Biblioteca y Centro Audiovisual y de ayuda pedagógica de la Federación de Maestros, empero el receso sindical hace que la Federación de Maestros no esté en funcionamiento y se vió por conveniente hacer que este banco funcione en la Normal, teniendo sobre todo en cuenta que allá se especializan los maestros de ciencias biológicas y química.

La Sra. Breiter destacó el deseo de los profesores alemanes, que estuvieron en Sucre y ahora agrupados en JBH de Alemania, de cooperar con la juventud, como el nombre de la entidad dice. Pidió que el Banco de Reactivos cumpla con su finalidad y esté permanentemente ayudando a los estudiantes de la escuela Normal Mariscal Sucre así como a los profesores de Sucre y las provincias.

Por su parte la Sra. Olga S. de Querejazu, a tiempo de agradecer este nuevo aporte, comprometió la participación directa de la Normal y como aporte, la dotación de un local adecuado que actualmente está en remodelación y en el presupuesto del próximo año, incluir una partida para robustecer el Banco de Reactivos.

Fugaron 2 narcotraficantes de la cárcel de Santa Cruz

SANTA CRUZ, 20 (PRESENCIA).- La Policía dice estar investigando y haber puesto en marcha un operativo en este distrito para tratar de recapturar a dos narcotraficantes portorriqueñas Susana Padilla y Graciela Artieles, que escaparon insólitamente de la cárcel de esta ciudad.

La información fue recién conocida hoy en la Fiscalía del Distrito en vista de la vacación judicial. Según la Policía las dos mujeres abrieron un forado en el techo de sus celdas el pasado lunes durante una fuerte lluvia y lograron escapar.

Lo inexplicable es que hubían varias bolivianas que estaban con ellas y no lo hicieron. No se ha permitido tampoco a la prensa realizar una inspección a la celda desde donde lograron huir.

Estaban acusadas de haber traficado con cocaina y en su poder, según la Policía, se encontró alguna cantidad de esa droga.

Las informaciones sobre la fuga, dicen, que lograron hacer una especie de lazo con sus propias ropas y así bajaron la pared alta.

No es la primera vez que se registran fugas de esta naturaleza, pero en este caso, según algunos observadores podrían haber cómplices internos. Las autoridades dicen que las investigaciones están avanzadas y que se levantará sumario contra quienes estaban en la guardia ese día.

Cochabamba

Rector protesta por un atentado a Universidad

COCHABAMBA, 20 (PRESENCIA).- El Rector de la Universidad Mayor de San Simón, Dr. Augusto Morales Asua, en nota dirigida al Prefecto del Departamento, Milivoy Etorovic, expresó su enérgica protesta por el violento atentado que sufrió el recinto de San Simón por parte de agentes del Servicio de Inteligencia del Estado y de grupos paramilitares, según denunciaron dirigentes del Comité de Base de esa casa superior de estudios.

En parte sustancial de la nota dirigida por la Universidad que autorizó la realización de dicho foro dejó públicamente asentado que garantizaba el desarrollo del mismo siempre que las actuaciones se lleven a cabo en su totalidad en los recintos universitarios. No habiéndose producido manifestaciones en las calles ni ningún otro acto que pudiera ser calificado como de perturbación de orden público, la Universidad en su conjunto se siente profundamente herida por los hechos denunciados y solicita la autoridad que se ordene el Supremo Gobierno las correspondientes sanciones a los autores de esa ignominiosa y reprobable actitud.

INVESTIGACION

COCHABAMBA, 20 (PRESENCIA).- El Prefecto del Departamento Milivoy Eterovic, ordenó una investigación de los incidentes que protagonizaron elementos desconocidos y que en un momento determinado se quizo atribuir a los agentes de Policía. Nos interesa que se aclare esto dijo, porque estuvimos dijo en los predios de la Universidad con el Rector Morales Asua y comprobamos que las cápsulas de gas lagrimógeno no corresponden a las que usan las fuerzas de seguridad. Se cree que hayan sido elementos de alguna agrupación política los que movieron estos incidentes con el propósito de que se acuse al Gobierno, pero los mismos estudiantes son testigos de que no fue así.

Precisamente por esa circunstancia se ha resuelto que se efectúe una investigación a fondo de manera que se pueda aclarar la situación.

Los incidentes se habían producido cuando se efectuaba un foro en el Teatro al Aire Libre y se llegaba a conclusiones. Un dirigente minero hacia algunas consideraciones cuando elementos desconocidos arrojaron bombas lacrimógenas que produjeron la desbandada de los asistentes al foro.

En Potosí se realizó un curso de voluntariado

POTOSI, 20 (PRESENCIA).- CONIF, organizó en esta ciudad un curso de entrenamiento para voluntariado con la participación de varias damas llegaron de la ciudad de La Paz.

La Presidente de CONIF en carácter nacional, Elsa Dorado de Trevelles, viajó a Potosí acompañada de las técnicas Margarita Catacora, Pepa Mariscal y López de Villegas Aramburi, ofreciendo un curso de varios días a casi una treintena de voluntarias procedentes de esta capital de departamento.

El curso se realizó en San Martín donde se impartieron conocimientos sobre filosofía del voluntariado, expectativas, coordinación y relaciones humanas.

"No faltaba llegar a Potosí con un curso de esta naturaleza, pero hemos cumplido nuestro deber", dijo la Sra. Elsa D. de Revilla, quien informó que CONIF pronto tendrá su sede propia en la ciudad de La Paz.

"El curso -manifestó- ha sido sólo para la región sur del país y actualmente nuestra institución femenina, no quiere "poner fomentos de agua tibia a los males de la sociedad, sino curarlos de raiz y es por ello que los cursos de entrenamiento para voluntariado, adquieren especial significación".

Indicó que "las entrenadoras que se han formado en este curso regional, se encargarán de realizar misión similar en Uyuni, Quechisla y otras poblaciones de la región".

"Hemos recibido toda la cooperación necesaria en Potosí y la Confederación de Instituciones Femeninas, CONIF, agradece a los potosinos por su hospitalidad y su ayuda", concluyó.

Ministro de Transportes ha sido invitado a Cochabamba

COCHABAMBA, 20 (PRESENCIA).- El Ministro de Transportes y Comunicaciones, Fadrike Muñoz Reyes, fue invitado por las autoridades de la Junta de la Comunidad para visitar esta capital en los próximos días.

Se considera que la situación será propicia para que se haga una explicación sobre diferentes problemas que tiene pendientes Cochabamba y que el ex Ministro Julio Trigo Ramírez no resolvió pese a sus permanentes promesas.

Uno de los problemas se refiere al Aeropuerto Jorge Wilsterman ya que se había resuelto su ampliación y también se mencionó la posibilidad de enfocar la construcción del futuro aeropuerto en la zona de Santa Lucía, debido a que el Aeropuerto Jorge Wilstermán está prácticamente en el centro de la ciudad. Al respecto se dijo que el Ministro Trigo en su momento hizo algunos anuncios que no tuvieron un asidero real.

Por otro lado se pedirá una explicación clara y terminante sobre los trabajos del camino de Trinidad Cochabamba que empalmando en Puerto Villarroel debía unir las dos capitales de departamento . Sin embargo de que el ex Ministro Trigo anunció la inauguración en el aniversario del 20 de la fecha el mismo no avanzó demasiado, esta fue otra frustración para Cochabamba.

También se mencionó que se comprometió entregar asfalto para los trabajos del camino que va al campo ferial y atraviesa zonas fabriles como el Barrio Minero, Cerro Verde etc., todos fueron ofrecimientos de Trigo se dijo, porque en la práctica no se hizo nada significando esto una burla para Cochabamba.

A estas frustraciones dijo,se debe agregar la falta de dinámina para enfocar con seriedad los trabajos de la Avenida Blanco Galindo, fue necesario que el Alcalde Humberto Coronel Rivas, realice viajes a La Paz para recordar que habían planes para terminar con la iluminación de la carretera de muerte como se la llama a la mencionada vía que une la capital con Quillacollo.

De otro lado se dijo que existía burla y frustración para Cochabamba si el ex Ministro Trigo dió su visto bueno para que hagan algunos trabajos en el Aeropuerto Wilstermán que no significan ninguna solución a los problemas que aún confronta la Terminal Aérea de esta ciudad. Se hizo trabajar un galpón para pasajeros y curiosamente es una de las únicas construcciones , se dijo irónicamente, que en lugar de comenzar por los cimientos comenzó por el techo y a un costo elevadísimo.

Esto también deberán explicar las autoridades que llegarán a esta capital encabezados por el Ministro Fadrike Muñoz Reyes de quien se tiene una buena impresión.

Dirigentes del Comité Cívico del Beni fueron posesionados

TRINIDAD, (PRESENCIA).- El nuevo directorio del Comité Cívico del Beni, encabezado por el Dr. Carlos Morant González, fue posesionado por el Ministro de Entace para el Beni, Cnl. Carlos Rodrigo Lea Plaza, en el lugar de la esquina de la Plaza Ballivián, donde se acostumbra hacerlo desde hace ya diez años.

Estuvieron presentes el Dr. Guillermo Bulacia Saleck, Secretario Nacional de Deportes, el Prefecto de Chuquisaca representantes del Comité Pro Santa Cruz, Benjamin Zapata, y del Comité Cívico Femenino de la capital oriental; César Avila de Junco de Cochabamba y Floren Sanabria, del Comité Cívico de La Paz.

Al tomarle juramento de rigor el Ministro de Industrias, hizo votos porque las actividades de este directorio sean de verdaderos beneficios para los benianos, ahora que se encuentra en franco proceso de desarrollo.

El directorio está formado por Carlos Morant, Adolfo Arteaga, Edwin Bause, Mary Ribera, Dora Pardo, Benjamín Muñoz, Jesús Suárez, Jorge Bravo, Jorge Blanco, Jorge Rendón, Jorge Pinto.

En Santa Cruz se realizará reunión de Corporaciones de Desarrollo de América

SANTA CRUZ, 20 (PRESENCIA).- Hasta este sábado seis países han confirmado su asistencia a la reunión de Corporaciones de Desarrollo de América que se desarrollará en esta ciudad entre el 5 y 8 de diciembre , según dió a conocer el Comité de Obras Públicas , organizador de este encuentro técnico.

Argentina, Brasil, Colombia, Ecuador, Paraguay y Venezuela han anunciado oficialmente su asistencia a este segundo encuentro coauspiciado por el Centro Interamericano para el Desarrollo Regional.

Los organizadores han asegurado, por otra parte, que asistirán con carácter de observadores altos directivos de la organización de los Estados Americanos y del Mercado Común Europeo.

Esta reunión tiene como principal propósito la creación de un organismo que posibilite el aglutinamiento de todas las corporaciones de desarrollo de América y otros entes de tal manera que pueda aprovecharse comunmente las experiencias , intercambiar estudios, consultas y mantener un estrecho contacto en cuanto a proyectos de desarrollo y planificación.

El Centro Interamericano para el Desarrollo Regional y el Comité de Obras Públicas de Santa Cruz, han cursado invitaciones a trece países de los cuales la mitad han confirmado su asistencia. Se realizará en el Hotel "Los Tajibos" y se anuncia la presencia de autoridades nacionales para la inauguración.

Ministro del Interior realizó visita a ciudad de Cochabamba

COCHABAMBA 19 (PRESENCIA).- Una sorpresiva visita realizó ayer a esta capital el Ministro del Interior, Gral. Juan Pereda Asbún en el interín realizó reuniones reservadas con autoridades de alto nivel en esta capital y luego efectuó algunas visitas y obras que va realizando la Municipalidad de Cochabamba.

La Prensa tuvo un breve contacto con el Ministro Asbún, quién manifestó que vino a Cochabamba a descansar y que en el fin de semana aprovecharía para realizar algún trabajo con autoridades de esta capital.

En efecto, el General Pereda, realizó una inspección a los trabajos municipales que se realizan sobre el Río Rocha. Se trata de la construcción de dos puentes que servirán a dos zonas muy importantes como son. Tupuraya y Villa Montenegro. Las autoridades advirtieron que los trabajos estaban bien encaminados y que se presumía que la1 vez se produzcan algunas demoras por efecto de la escacés de cemento y la llegada de aguas en el Rocha.

Ministro de Trabajo afirma que no se permitirá masacres blancas

SANTA CRUZ, 20 (PRESENCIA).- El Ministro de Trabajo Cnl. Mario Vargas, dijo aquí a PRESENCIA que no se permitirá en el país ninguna masacre blanca. Se refirió a ese aspecto cuando fue preguntado sobre el despido masivo de trabajadores de la emisora del Estado en Santa Cruz "Radio Estación Camba".

El Ministro dijo que no tenía ningún conocimiento, indicó que los trabajadores le habían explicado el problema. Vargas Salinas, dijo que dejó instrucciones a la autoridad departamental para que obligue a la Junta Nacional de Accion Social, propietaria de la emisora a pagar el bono patriótico adeudado y los sueldos devengados.

En un planteamiento el personal de esa emisora acusa a la gerencia de haber malversado fondos y pretender el cierre de la emisora sin ninguna justificación.

Vargas, dijo que también había ordenado que se haga una auditoría y descartó la posibilidad de intervenirla para impedir la cesantía de trabajadores de radio.

El problema, según el memorial surgió cuando el personal pidió la destitución de la gerenta, en vista de que los fondos de la emisora eran manejados en una cuenta bancaria personal, no se pagaba a los trabajadores pese a los ingresos y se eludían disposiciones vigentes como el pago del bono patriótico. El Ministro dijo que todas esas irregularidades eran desconocidas, pero que se solucionará el problema.

El Ministro ofreció a los trabajadores de radio toda su cooperación y reiteró que el gobierno no permitirá que bajo ninguna circunstancia se viole la inamobilidad funcionaria.

Ex-Ministro de Trabajo:

MNR concurrirá a elecciones si FF.AA. garantizan imparcialidad

SANTA CRUZ, 19 (PRESENCIA).- Si las Fuerzas Armadas de la Nación garantizan la imparcialidad en las elecciones anunciadas para julio próximo y no apoyan ninguna candidatura oficial, el MNR podría concurrir y aceptar el juego, dijo aquí el ex-Ministro de Trabajo Dr. Angel Gemio.

Gemio, al ser consultado por PRESENCIA sobre el momento político dijo que su partido está actualmente empeñado en lograr la unificación del MNR y el MNRI, el primero jefaturizado por el Dr. Víctor Paz y el otro por el Dr. Hernán Siles.

El ex-Ministro de Trabajo en el actual gobierno del General Hugo Banzer, cuando entonces representaba al Frente Popular Nacionalista por el MNR respondió así a un cuestionario de PRESENCIA:

Dr. Angel Gemio, cree Ud. como militante del MNR que ocupó varias carteras, que su partido irá a las elecciones del próximo año..?

-Si las anunciadas elecciones, vienen garantizadas por la imparcialidad del Gobierno de las FF.AA., sin auspicio de ninguna candidatura oficial, el MNR podrá concurrir a las elecciones, abriendo sus puertas a todos los partidos políticos afines para integrar un frente amplio.

-Su partido está ya en una campaña pre-electoral...¿Acaso no significa eso las reuniones y llamados que están haciendo dirigentes del MNR...?

-Hasta el momento, todavía no se vislumbra un ambiente apropiado para el ejercitativo de un evento electoral libre y democrático. Los sindicatos siguen proscritos y se habla de un Código del Trabajo tipo "camisa de fuerza". Los dirigentes políticos sindicales continúan en el exilio. Sólo cuando desaparezcan estos aspectos negativos, el MNR podrá decidir sobre su estrategia electoral, mientras tanto, queda únicamente la posibilidad de abocarse a su reorganización.

-¿Cómo mira usted la fragmentación del MNR...?

-No puedo hablar sino como simple militante de mi partido, aunque me asiste la autoridad de una larga y consecuente militancia en el MNR. Desde noviembre de 1964, los gobiernos que se han sucedido en el poder, han hecho parte de su estrategia política, dividir al MNR, alentando la formación de fracciones que los han tomado a su servicio. Así, el MNR debilitado ha podido ser suprimido, pero no destruído ni sustituído.

Hoy, se trata de reeditar el experimento, buscando a las fracciones oportunistas para utilizarlas en maniobras electorales ficticias, sin progreso de nuestro subdesarrollo democrático. Sin embargo, el agudo sentido del pueblo boliviano, sabe distinguir al MNR legítimo del artificioso.

-Dr. Gemio, hay un argumento dentro del MNR que surgió algunas veces. Se dice que hay mucha gente joven capaz de conducir al movimiento, pero que todavía se aferran los llamados "eternos dirigentes". Usted, ¿cómo lo interpreta este distanciamiento de criterios que son básicos en un partido político?

-Ciertos fraccionalistas para disfrazar y justificar su oportunismo, dicen que los viejos dirigentes del partido, ya han cumplido su rol histórico y, por lo tanto, deben jubilarse políticamente.

Los partidos políticos, se agrupan por principios ideológicos y agrupan a viejos y jóvenes y conforman hay viejos revolucionarios hay jóvenes reaccionarios. En el caso del MNR los viejos dirigentes han mantenido invariablemente su posición revolucionaria a pesar de haber transcurrido un cuarto de siglo desde el 9 de abril y han preferido seguir el camino del destierro o las cárceles, al contrario de algunos "jóvenes" oportunistas que han subastado sus dudosos principios a cómodas situaciones del gobierno.

-¿Cree usted que su partido aceptará postular a la presidencia de la República al General Hugo Banzer, como lo anunció aquí un dirigente del MNR...?

-A la militancia del partido, sólo le interesa la unidad del MNR con el MNR (Izquierda), con exclusión de las fracciones colaboracionistas que ya fueron expulsados cuando el MNR, en forma voluntaria, se retiró del gobierno en noviembre de 1971.

...¿Y si el MNR decide formar parte de un posible Frente de Unidad Nacionalista, como dirigieron algunos dirigentes de su partido, estarían dispuestos a considerar su fusión con un Partido de Unidad Nacional (PUN) si logra concretarse...?

-Dada la esencia caudillista de la política boliviana, el desarrollo de los partidos va paralelo al de sus líderes y caudillos, por eso, no puede haber un MNR sin Paz Estenssoro, tan comprometido con esa figura legendaria: La de Hernán Siles Zuazo.

-¿En su criterio serán elecciones libres las de julio...?

-Suponiendo que el Gobierno tiene el sincero propósito de terminar con el ciclo dictatorial para dar paso a un régimen verazmente democrático, y no simplemente, llenar una mera formalidad o apariencia democrática, como tantas veces se ensayó en Bolivia, pienso, que los partidos podrán aceptar el juego, siempre que sus reglas no conlleven alguna trampa.

Un vendedor de "pitillos" fue muerto en Santa Cruz

SANTA CRUZ, 20 (PRESENCIA).- La Dirección Departamental de Control de Narcóticos mediante un comunicado difundido hoy anuncia la muerte de Julio Cesar Vaca Banegas, a raíz de disparos de arma de fuego, además dice que había sido detenido anteriormente en cuatro oportunidades vendiendo y distribuyendo "pitillos".

En la madrugada de este viernes la Oficina de Narcóticos había recibido varias llamadas denunciando actividad de "pitilleros" en las proximidades de las Alamedas Potosí y Trinidad "se desplegó diferentes operativos a fin de constatar las denuncias" dice el boletín.

Primero la batida se hizo en la Alameda Potosí y posteriormente en la Trinidad donde los "pitilleros" hicieron resistencia y se dieron a la fuga no obstante las voces de alto disparos al aire".

Pese a que el comunicado dice que los funcionarios dispararon al aire, más adelante anuncia que "uno de los principales proveedores resultó herido y quién falleció posteriormente en el Hospital "Juan de Dios" donde recibió los primeros auxilios. La Policía lo cataloga como "el tercer incidente".

Finalmente el comunicado dice- "La Dirección Departamental de Control de Narcóticas , Peligrosas, hace conocer a la opinión pública que contra esta clase de delincuentes se tomarán drásticas medidas , impidiendo su liberación, defendiendo los intereses de la salud física mental del pueblo en especial nuestra juventud".

Guerrilleros palestinos juran...

(Viene de la página 1)

"Los israelies sacarán el máximo partido de la visita de Sadat y le enviarán de regreso sin haberle dado nada a cambio", dijo un agente de bienes raíces de la capital siria.

Un sirio cuyo hijo pareció en la guerra de 1973, señaló: "Mi hijo murió por nada, ya que este traidor de Sadat ni siquiera se preocupa de su propia sangre".

La Organización para la Liberación de Palestina (OLP) pidió una reunión cumbre de regímenes árabes izquierdistas y nacionalistas para "implantar las más enérgicas sanciones contra Sadat y aislar su régimen".

Mahmoud Labady, vocero de la OLP, señaló que Beguin no dijo nada sobre los palestinos ni sobre la retirada israelí de los territórios árabes ocupados "así que, ¿ qué fue lo que Sadat?"! preguntó.

Grupos de palestinos realizaron una demostración masiva en Jarmouk, a kilómetros al este de Damasco en el mayor campamento de fugiados palestinos en Siria. radio Damasco dijo que participó del acto "casi toda la población" de 20.000 personas.

La radio oficial libia entre a "los egipcios en toda la nación pueblo a levantarse, tomar las armas y derrocar al régimen". La radio Bagdad, de Irak, dijo que "Sadat el traidor" ha reconocido la entidad sionista mediante su discurso".

Las radios oficiales de Jordania , Arabia Saudita y pequeños reinos del golfo abstuvieron de censurar el discurso de Sadat.

CURSILLOS.- La profesora Ingebor Lünser, terminó una serie de cursillos en la especialidad de bioquímica para profesores. La mencionada profesora alemana, trabajó en Sucre durante tres años. Este fue el último cursillo que dictó, antes de retornar a la República Federal de Alemania.

La Fuerza Naval instalará una base en Puerto Suaréz

SANTA CRUZ, 20 (PRESENCIA).- El Fuerza Naval Boliviana, instalará en Puerto Suaréz la infraestructura necesaria para instalar en Puerto Suárez, frente a Corumbá (Brasil) una base militar, cuya construcción está bastante adelantada.

El Jefe de Estado Mayor de la Fuerza Naval Contraalmirante Moisés Vásquez Semperiegui, dijo que será una base con capacidad en el área del Río Paraguay.

Indicó que se están levantando actualmente una serie de construcciones, como emplitos dormitorios para soldados con capacidad de 400 plazas, comedores, oficinas, viviendas para oficiales y otras.

Simultáneamente dijo que se está estudiando las posibilidades técnicas para la construcción de un astillero, capaz de garantizar la navegabilidad de ese canal internacional y aprovechar las ventajas de la región.

Habló también sobre la importancia de la homologación de convenios con el Brasil, mediante la cual se busca llegar el Canal "Tamengo" en el Puerto de Quijarro para salir al Río Paraguay.

Hasta hace unas décadas barcos de gran calado atracaban en la Bahía de Puerto Suárez. A partir de 1.932 durante la Guerra del Chaco empezaron los problemas y el canal se cerró, entonces se dijo que la hizo hacia los paraguayos con la ayuda de brasileños. Desde entonces grandes formaciones de plantas acuáticas y materiales impiden la navegación de barcos de alto calado.

EMPRESA DE SERVICIOS COMPUTACIONALES REQUIERE DEL SIGUIENTE PERSONAL

— ANALISTAS DE SISTEMAS: con experiencia previa en diseño de sistemas administrativos computacionales.

— PROGRAMADORES: con conocimiento de los siguientes lenguajes de programación:

COBOL
FORTRAN
BASIC-PLUS

Y experiencia en operación de equipos.

Enviar carta con antecedentes, currículum y pretensiones de sueldo a:

PRODATA
Casilla 434
Cochabamba.

PANTUR
AGENCIA DE VIAJES

Se crea el sistema nacional para el desarrollo científico y tecnológico

El Gabinete aprobó el siguiente decreto que crea y determina las funciones del Sistema Nacional para el Desarrollo Científico y Tecnológico:

Considerando:

Que para lograr los objetivos y metas del Plan de Desarrollo Económico y Social reconoce como un instrumento fundamental a la variable científica y tecnológica, para lo cual es necesario diseñar una política de investigación que permita aplicar adecuadamente los conocimientos científicos y tecnológicos en las distintas actividades del desarrollo nacional.

Que, se requiere de un organismo para la toma de decisiones en materias tales como la creación de laboratorios, institutos, centros de servicios científicos y tecnológicos, constitución de grupos de trabajo científico - técnico, multidisciplinarios e interinstitucionales, que se deduen al estudio de los grandes problemas nacionales en resposta a las prioridades establecidas por el Supremo Gobierno.

Que, estas funciones deben ser confiadas a un ente estatal dotado de la suficiente jerarquía administrativa para coordinar a los distintos órganos del Gobierno, participar en la elaboración de los planes nacionales de desarrollo y operar en la preparación de presupuesto funcional que aporte las actividades de la ciencia y la tecnología.

Que, la causa del desnivel tecnológico existente entre las naciones desarrolladas y ellas en vías de desarrollo, guarda relación con la actividad científica y tecnológica.

Que, los recursos destinados a investigación científica, son pocos frente a las necesidades reales de la nación y requieren apropiado ordenamiento y orientación para optimizar su uso.

Que, la investigación científica debe ser conducida dentro lineamientos de la planificación nacional en procura de elevar la calidad de la vida y el bienestar de la sociedad, a fin de lograr un mejor rendimiento de los recursos humanos y materiales.

Que, el Supremo Gobierno tiene como objetivos básicos se deben impulsar el desarrollo científico del país para lo cual la investigación científica y técnica constituye un instrumento indispensable de planificación.

Que, los convenios gubernamentales de asistencia técnica y cooperación en asuntos de ciencia, tecnología y otras disciplinas afines, con organismos internacionales y países amigos deben ser utilizados por intermedio de un organismo estatal.

Que, las entidades sectoriales requieren un apoyo especial de recursos técnicos para evitar la implantación de sistemas tecnológicos inadecuados.

Que, es misión del Estado estimular y coordinar las actividades de investigación científica y tecnológica de las entidades existentes o por crearse en el país.

POR TANTO EL CONSEJO DE MINISTROS,

DECRETA:

Artículo 1º.- Créase el Sistema Nacional para el Desarrollo Científico y Tecnológico (SINDECYT).

Artículo 2º.- El SINDECYT cumplirá los siguientes objetivos:

a) Establecer las bases de la política científica y tecnológica nacional integrada a la política de desarrollo económico y social del país y al avance del conocimiento.

b) Promover acciones que permitan una adecuada y oportuna adquisición del nivel de la variable científica y tecnológica por parte del país.

c) Fomentar, estimular e motivar la investigación científica y tecnológica así como la prestación de servicios científicos y tecnológicos a todo nivel.

d) Mejorar la efectiva incorporación de los conocimientos científicos y tecnológicos en los sectores productivos de bienes, servicios e información, en coordinación con los organismos de Gobierno que tengan objetivos similares.

Artículo 3º.- El SINDECYT estará compuesto por:

a) El Consejo Nacional de Desarrollo Científico y Tecnológico (CONDECYT).

b) La Dirección de Ciencia y Tecnología (DICYT)., dependiente del Ministerio de Planeamiento y Coordinación.

c) Las personas y/o instituciones relacionadas directamente con actividades científicas y tecnológicas.

Artículo 4º.- El Consejo de Desarrollo Científico y Tecnológico estará constituido por personalidades del más alto nivel profesional, que serán designados por el Presidente de la República. Dos miembros del Consejo, uno de ellos a proposición del Ministerio de Educación y Cultura pertenecerán a la estructura administrativa gubernamental; seis a la comunidad científica y tecnológica nacional; dos a las empresas productoras del sector público y del sector privado y dos al sector social.

Artículo 5º.- La Dirección dependerá de la Subsecretaría de Coordinación Interministerial del Ministerio de Planeamiento y Coordinación y su Director deberá ser miembro de la comunidad científica y tecnológica. Este Director presidirá las sesiones del Consejo.

Artículo 6º.- El Consejo y la Dirección elaborarán conjuntamente el presupuesto funcional anual de las actividades científicas y tecnológicas para que el Supremo Gobierno lo considere e incorpore dentro de la clasificación funcional del Presupuesto de la Nación. Colaboración con el sistema nacional de planeamiento en la elaboración del capítulo ciencia y tecnología de los planes nacionales de desarrollo económico y social y en los planes anuales operativos.

Artículo 7º.- El Consejo y la Dirección, dentro del Sistema, conformarán un ente institucional de planificación, coordinación y orientación de las acciones del Sistema. Los planes , programas y proyectos científicos y/o tecnológicos aprobados serán ejecutados por los entes señalados en el Art. 3º, inciso c).

Para los efectos de coordinación entre ellos, la Dirección conformará Comités de Coordinación Interministerial y podrá convocarlos cada vez que lo requiera el análisis y definición de aspectos específicos de la actividad científico-tecnológica.

Artículo 8º.- Son atribuciones del Consejo:

a) Plantear los lineamientos generales de la política científica y tecnológica.

b) Colaborar en la preparación del Plan Nacional de Desarrollo Científico y Tecnológico y en la fijación de las prioridades correspondientes para su consideración y aprobación por el Supremo Gobierno.

c) Sugerir, en cooperación con personas e instituciones idóneas programas científico-tecnológicas de apoyo a la política nacional de desarrollo económico-social del Supremo Gobierno.

d) Conocer y apoyar los planes operativos de desarrollo científico y tecnológico, con sus respectivos programas y proyectos , propuestos por las instituciones del sector público y aprobados por el Supremo Gobierno.

e) Convocar a los organismos nacionales relacionados con la ciencia y la tecnología.

Artículo 9º.- Son atribuciones de la Dirección de Ciencia y Tecnología.

a) Coordinar y supervisar la aplicación de la política de desarrollo científico y tecnológico, mediante un proceso de formulación, evaluación y seguimiento de las actividades contempladas en el Plan Nacional de Desarrollo Científico y Tecnológico.

b) Ordenar las actividades para alcanzar dicho fin y especificar las necesidades de recursos humanos , materiales y financieros, sobre la base de los planes y programas elaborados por el Consejo y tomando en cuenta los requerimientos que sobre estos fomulen las personas o instituciones dedicadas a las actividades científicas y tecnológicas.

c) Ser el órgano oficial de enlace con los organismos internacionales en materia de ciencia y tecnología.

d) Proponer, para su aprobación por CONEPLAN la representación oficial del país a eventos internacionales científicos y/o tecnológicos.

e) Conocer los planes y proyectos de desarrollo científico y tecnológico del sector privado, a fin de compatibilizarlos dentro del sistema y facilitarles el apoyo y asesoramiento que requieren.

Artículo 10º.- Los organismos del sector público que directa o indirectamente esten relacionados con la actividad científica o técnica, coordinarán esas actividades con el Sistema y le prestarán su apoyo y asesoramiento. A requerimiento del Consejo o la Dirección proporcionarán información en materia de recursos humanos, físicos y financieros.

Artículo 11º.- Las organizaciones profesionales y organismos privados dedicados a estas actividades, podrán hacer llegar a la Dirección su criterio para la elaboración de la política de desarrollo científico y tecnológico.

Artículo 12º.- En el plazo de 30 días de la vigencia del presente Decreto, el Ministerio de Planeamiento y Coordinación, creará mediante la respectiva Resolución Ministerial , la Dirección de Ciencia y Tecnología y convocará posteriormente a la reunión constitutiva del Consejo.

Dentro de los 60 días de su establecimiento, la mencionada Dirección elevará a CONEPLAN el proyecto de reglamento del SINDECYT.

Artículo 13º.- Quedan derogadas todas las disposiciones contrarias al espíritu y letra del presente Decreto Supremo.

Artículo Transitorio.- Al efecto de la constitución la organización y el funcionamiento de la Dirección , el Ministro de Planeamiento y Coordinación por vía de excepción, dispondrá el traspaso de los fondos necesarios provenientes del presupuesto del SYFNID correspondiente a la gestión 1977, del citado Ministerio.

Los señores Ministros de Estado en los Despachos de Planeamiento y Coordinación y de Finanzas quedan encargados de la ejecución y cumplimiento del presente Decreto Supremo.

Es dado en el Palacio de Gobierno de la ciudad de La Paz, a los diez y siete días del mes de noviembre de mil novecientos setenta y siete años.

En Potosí

Minería Chica hace notar su aporte para Hospital Obrero

La Cámara Departamental de Minería de Potosí emitió un pronunciamiento en el que hace notar el aporte económico de ese sector para la construcción del Hospital Obrero, inaugurado en la Villa Imperial el 10 de noviembre, y lamentan que esa contribución no haya sido mencionada en el acto de entrega de la obra.

Lucio Rollano R. y Jorge Decormis B., Coordinador y Secretario General de la cámara regional de los mineros chicos, anotan en parte de la nota entregada a los medios de comunicación en La Paz: "En el discurso pronunciado en presencia de S.E. el Presidente de la República Gral. Hugo Banzer, Ministros de Estado y miles de personas presentes en el acto, el Dr. Rojas Tardio, Ejecutivo de la Caja Nacional de Seguridad Social, no hizo referencia a nuestra institución que aportó con la suma de dolares 793.250, en base a un convenio suscrito en el mes de mayo de 1969, con el entonces principal ejecutivo de la institución aseguradora, Lic. Edmundo Cortéz A., convenio que fue homologado por las autoridades pertinentes".

En otra parte de su comunicado, los dirigentes de los industriales mineros de Potosí sostienen que ignorar ese aporte significa desconocer que la obra realizada en 26 años es en gran parte "obra de los afiliados a la Cámara Departamental de Minería, por esa razón era deber patentizar el reconocimiento en forma pública por esta labor, en el acto trascendental que se llevó a cabo el 10 de noviembre".

El Hospital Obrero de la ciudad de Potosí, ubicado en la Avenida Villazón, fue inaugurado en ocasión de la celebración de las efemérides cívica potosina. La obra fue concluida después de muchos años de retraso atribuido a diversas causas.

Se creó Dirección de Desarrollo Rural

Con el fin de materializar la superación económica, social y cultural del campesino boliviano, se ha puesto en funcionamiento una nueva oficina, denominada Dirección Nacional de Desarrollo Rural en el Ministerio de Asuntos Campesinos y Agropecuarios.

Según el Ing. Lucio Arce Pereira, primer Director de la nueva repartición, a través del organismo se ejecutarán programas encaminados a promover e incentivar el bienestar de la población rural.

En primera instancia, la oficina acumulará antecedentes para ponerse a la práctica en enero próximo. Se elegirán áreas para la ejecución de proyectos específicos, no sólo agrícolas, sino todos aquellos que contribuyan a la superación del nivel de vida de los campesinos.

Las autoridades señalaron que la participación campesina será decisiva para asegurar el éxito del proyecto. Simultáneamente, se dijo, se tratará de evitar el paternalismo, para ayudar a los campesinos en la búsqueda de soluciones propias a sus problemas.

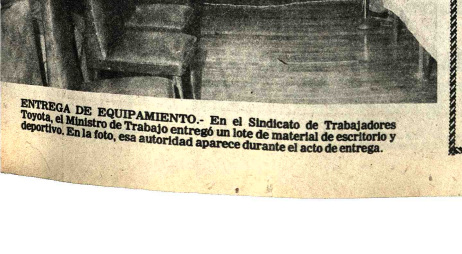

ENTREGA DE EQUIPAMIENTO.- En el Sindicato de Trabajadores Toyota, el Ministro de Trabajo entregó un lote de material de escritorio y deportivo. En la foto, esa autoridad aparece durante el acto de entrega.

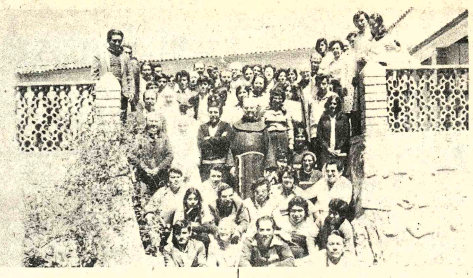

SEMINARIO.- La fotografía muestra a los participantes del seminario sobre Pastoral Social que se realizó en Sucre. Fue analizada la obra social de la Iglesia Católica. Seminarios similares se cumplirán en otras ciudades del país, a recomendación de la Conferencia Episcopal de Bolivia.

En Sucre fue clausurado el Seminario de Pastoral Social

SUCRE, 20 (PRESENCIA).- Con asistencia de numerosos delegados del distrito de Chuquisaca, fue clausurada la Pastoral Social que se vino realizando desde el 17 para analizar la obra social de la iglesia.

El padre Mauricio Bacardit que fue el conductor del evento, dijo que se analizó toda la obra social de la iglesia y que la pastoral, la primera de este tipo en el país, tuvo por misión el coordinar la obra católica por encargo de la Conferencia Episcopal de Bolivia, puesto que hay infinidad de obras y mucho esfuerzo y voluntad, pero a veces se necesita un mejor conocimiento mútuo y un intento de coordinación. De otro lado se busca tecnificar el trabajo.

Esta reunión representa el tercer seminario del año ya que anteriormente se había cumplido otro para un sector de la arquidiócesis de Yamparáez a Muyupampa y otro seminario rural en la zona de Cinti.

El seminario que acaba de concluir ha sido organizado para el área urbana de la ciudad de Sucre con la participación de 30 delegados entre religiosos y seglares.

La obra social del Cardenal ha merecido igualmente atención del Seminario ya que el ha sido el promotor y está a la cabeza de una acción social sumamente grande, ya que a la fecha en la ciudad se han construido dos barrios integros de casas para familias de escasos recursos.

El análisis de la Pastoral Social tiene también por finalidad buscar un mayor aprovechamiento de los recursos, una profundización a nivel ideológico, una profundización a nivel de cristiano de compromiso con la fe. Este ha sido el primer paso en torno a la recomendación de la Conferencia Episcopal Boliviana en el país, y, este mismo trabajo habrá de extenderse a los demás distritos próximamente.

Hay que destacar que todo este movimiento de Pastoral Social está organizado por el Comité de Pastoral Social, Cáritas arquidiocesana con el apoyo decidido de Catholic Relief Service y el departamento socio económico de Cáritas Bolivia, con sede en La Paz.

RETIRO ESPIRITUAL EN SUCRE

SUCRE.- 19 (PRESENCIA).- Tras cinco días de recogimiento y meditación concluyó el retiro espiritual que para religiosos se llevó a cabo en el antiguo local del Seminario San Cristóbal, a cuya cabeza estuvo Su Eminencia el Cardenal José Clemente Maurer. Participaron 25 sacerdotes de la arquidiócesis.

El retiro espiritual concluyó con una solemne misa presidida por el Cardenal en la capitalla del Seminario.

El Rvdo. Alfredo Díaz, tuvo a su cargo las conferencias y fue invitado para participar del retiro. El padre Díaz tiene su sede en Potosí, atendiendo preferentemente el área rural.

Curso Avanzado de Fisiología en Ciencias Médicas de UMSA

La Facultad de Ciencias de la Salud de la Universidad Mayor de San Andrés de La Paz dicta desde el 15 de los corrientes un Curso Avanzado de Fisiología Humana para egresados que pretenden lograr en el futuro una especialización en la materia. Concurren tambien al curso ayudantes de cátedra, alumnos de pré-grado y profesionales médicos y de ramas para-médicas que desean actualizar sus conocimientos.

El curso abarca los siguientes temas: Biología general, durante el mes de noviembre; Fisiología Cardiovascular, en diciembre; Fisiología Respiratoria, en enero de 1978; Fisiología Renal, en febrero próximo; Fisiología del Sistema Nervioso, en marzo; Fisiología de las glándulas de secreción interna, en abril; Bioenergética en mayo y Biología del proceso de adaptación en junio. La evaluación final y la entrega de certificados se efectuará finalmente en julio de 1978.

Organiza y dicta el curso el Departamento de Ciencias Funcionales de la Facultad de Medicina, bajo la coordinación del Dr. Luis C. Briancón.

Según se informó, los participantes rendirán una prueba de evaluación (test) después de cada capítulo del curso, pero sin calificación. Al final, habrá un examen que importará el 50 por ciento de la nota total para tener derecho al certificado. El restante 50 por ciento se computará según la asistencia de los alumnos a las clases teóricas y prácticas.

Los organizadores explicaron que se precisa de una nota del 61 por ciento, para tener derecho a la certificación final del curso, que posteriormente podrá ser tramitado ante las autoridades superiores de la Universidad Boliviana.

Mayores informaciones sobre este curso se brindarán a las personas interesadas en el Instituto de Genética Humana, 9º piso de la Facultad de Medicina o en el Departamento de Ciencias Funcionales, 7º piso, del mismo edificio.

Junta Vecinal de "Villa San Antonio Alto"

A la opinión pública

Con relación al anteproyecto sobre la construcción de la Avenida Periférica en la ciudad de La Paz, nuestra Junta Vecinal, la Federación de Juntas Vecinales y el H. Alcalde Mpal. de La Paz, sostuvieron una reunión el día 11 del Pte., donde se lograron los siguientes acuerdos:

1º.- La Av. Periférica en el lugar San Antonio Alto, tendrá un ancho de 12 mts. de calzada de doble carril, sin tomar en cuenta los retiros o areas de seguridad.

2º.- Los propietarios afectados en sus viviendas o terrenos con estas obras, serán compensadas por la H. Alcaldía Mpal. con otros lotes de terreno o viviendas preferentemente en sitios ubicados en nuestra propia zona. En su caso se les reconocerá el valor de las afectaciones en efectivo al precio actual o, el que rija el momento de la afectación ajeno al valor catastral.

3º.- Se crearán nuevas zonas de urbanización con equipamientos vecinales similares a la Urbanización de Limampata, zona de Achachicala.

4º.- El Proyecto definitivo de la Av Periférica se conocerá en el mes de Oct. de 1978.

En este sentido, la Junta Vecinal "Villa San Antonio alto", a tiempo de felicitar la labor progresista del Sr. Alcalde Mpal. Dn. Mario Mercado Vaca Guzmán, pide respetuosamente se dicte el instrumento legal que garantice y respalde los puntos anteriormente expuestos, instrumento que dará paz y tranquilidad a gente pobre y humilde que actualmente vive en esta zona.

La Paz, 19 de noviembre de 1977

Roberto Ordoñez A.
Presidente y
Strio. Actas "FEJUVE"
CI.1210814

Adalberto Ramos
Vicepresidente
CI.-181825

Pedro Candia
Vicepresidente
CI. 162849

Tendencia mundial prevé un mayor uso

Industria enlatadora de Europa dice que público prefiere envase de estaño

El representante de la principal industria enlatadora de Europa afirma que el público prefiere el envase de estaño a otros fabricados con otros materiales y que, por ello, la demanda de ese metal en ese sector industrial seguirá creciendo.

Peter A Yacobs, de la cadena industrial MARS INC, de Inglaterra, intervino en la mesa redonda sobre precios del estaño en el Simposio Internacional del Estaño, para hacer conocer el criterio de la industria envasadora mundial sobre el futuro de ese metal.

Expresó que, como genuino representante del sector industrial envasador, él quería hacer escuchar su opinión sobre el mercado del estaño y sobre la necesidad de que se establezcan precios competitivos para garantizar la producción mundial del estaño.

NO HABRAN SUSTITUTOS

PRESENCIA entrevistó a Peter A. Jacobs por ser uno de los muy pocos representantes de la industria consumidora del estaño y por la destacada actuación polémica que originó con sus exposiciones en la citada mesa redonda.

Lo que quería aclarar, en primer lugar, que él no representaba a ninguna entidad, estatal de producción o comercialización del estaño, "más propiamente represento a la industria que consume el estaño para sus procesos industriales y como tal tengo la misión de hacer conocer lo que pasa en esta industria".

Expresó que había escuchado muchas opiniones de personas que conocen la comercialización y la explotación del estaño, pero ignoran "las reales necesidades de la industria que usa el estaño".

El estaño es la principal materia prima para la fabricación de hojalata, que se usa para envases de diferentes productos. El uso principal del estaño en la industria es en los campos de la automotriz y la de envases.

Jacobs afirmó que la industria enlatadora se desarrolla en forma técnica y en base a estudios de la demanda, estudios que han determinado la preferencia del público sobre el tipo de envases que desea.

"Por ejemplo, anotó las amas de casa prefieren productos comestibles en envases de hojalata por su consistencia y por la seguridad de que el alimento que contiene se ha conservado muy bien. No ocurre lo mismo con otros envases, que pueden ser de cartón o plástico, que parecerían ser más baratos, pero que no ofrecen ninguna garantía para el consumo".

Indicó que los alimentos, especialmente, se descomponen por acción de las condiciones ambientales de cada región y al ser alteradas éstas lógicamente se modifican sus propiedades. Inclusive la acción de la luz es una fuente de alteración de los alimentos , añadió.

PRECIOS JUSTOS

El delegado de la industria consumidora de estaño dijo que por esos antecedentes y otros, el estaño seguirá siendo por mucho tiempo la materia prima necesaria para la fabricación de envases y no habrá sustitutos con las mismas propiedades del estaño.

"En consecuencia, la amenaza de la sustitución de estaño por determinados países o especuladores, no tienen fundamento. Habrá una disminución en su uso industrial, como ocurre con todas las materias primas, pero no una sustitución completa".

Manifestó que, como delegado de la principal industria europea de envases, el ha hecho conocer al Presidente del CIE y a la mesa redonda sobre precios que "es imprescindible que de una vez, se establezcan precios razonables y atractivos que garanticen una normal producción de estaño.

DEMOSTRACION.- La firma Cibo ha ofrecido una demostración de los trabajos que realizan las nuevas maquinarias introducidas por el fabricante "John Deere", para obras de excavaciones. Las demostraciones correspondientes al tipo de maquinarias Tractor-Angle Dozer JD-750, Mototraila JD-762, Motoniveladora JD-770 y Pala Cargadora JD-644. En la composición gráfica se observa un aspecto de la demostración ofrecida.

Hoy se graduarán 26 pilotos militares en Escuela de Aviación

La Escuela Militar de Aviación graduará hoy a 26 cadetes como pilotos militares, además de seis suboficiales técnicos que recibirán diplomas de egresados de un curso de capacitación, en un acto cívico que, con asistencia del Presidente de la República, se realizará en esa institución militar de la ciudad de Santa Cruz.

La nómina de cadetes que forma la nueva promoción de pilotos militares es la siguiente:

Brig. My. Ricardo M. Heredia Echard, Brig. Edwin Marañon Gamboa, Brig. Julio Maldonado Eguino, Brig. Jorge Orozco Meriaide, Sbrig. Jesús Suárez Antelo, Sbrig. Roberto Valverde Sadub, Sbrig. Victor Murillo Maldonado, Sbrig. Carlos Crespo Ninahuanca, Sbrig. Raúl Velasco Ramos, Sbrig. Manfred Gaspari Greminger, Cdte. Hernán Albarracín Salas, Cdte. Miguel Salazar Zapata, Cdte. José Luis Lora Núñez, Cdte. José Alduna-te Lajas, Cdte. Angel Permuños Daza, Cdte. René Beltrán Reque, Cdte. Juan Pastor Ricaldi, Cdte. Pablo Rojas Torrico, Cdte. Alfredo Rodríguez Aramayo, Cdte. Ezequiel Sanz Chacón, Cdte. David Aguilera Viñuez, Cdte. Juan Crespo Lijeron, Cdte. Tomás Cabrera Velasco, Cdte. Lino Padilla G., Cdte. Rubén Ascurinaga Casablanca y Cdte. Oswaldo Vaca Pinto.

Curso de Capacitación para Oficiales.- Sof.My.Téc. José Eugenio Celis Suárez, Sof.my.Téc. Victor Martínez Berrios, Sof.My.Técn. Luis Goytia Arce, Sof.My.Téc. Rolando Sandoval Fernández, Sof. My.Téc. José Galean Luján y Sof.My.Téc. Juan Salazar Rioja.

MUTUAL La Primera
AHORRA Y PRESTAMO PARA LA VIVIENDA

OTRO IMPACTO DE "LA PRIMERA"

AYUDENOS A SERVIRLO MEJOR !!!
Y LLEVESE UN TELEVISOR

A NUESTROS DISTINGUIDOS ASOCIADOS:

Comunicamos muy complacidos que para brindarles un mejor y eficiente servicio, hemos decidido implementar un moderno sistema de COMPUTACION mediante la línea BURROUGHS que en adelante procesará todas nuestras operaciones de Ahorro.

Con el fin de actualizar sus datos para su calificación en nuestros próximos programas de créditos, Ud. llenará al pie un formulario especial el mismo que deberá ser llenado en letra de imprenta, utilizando un espacio para cada una de ellas, todos los datos que se mencionan. A cambio de tomarse esta pequeña molestia, nosotros lo obsequiaremos con un hermoso TELEVISOR DE 20", adjudicándole un cupón numerado contra entrega del formulario debidamente llenado, el mismo que le dará derecho a participar en un sencillo sorteo, para hacerse acreedor a este hermoso obsequio.

Gracias.

Número de su Cuenta de Ahorros: .....
Apellido Paterno: .....
Apellido Materno: .....
Nombres: .....
Fecha de Nacimiento: Año ..... Mes ..... Día .....
Número de su Carnet de Identidad: .....
Estado Civil: Soltero Casado Viudo Divorciado
Número de Dependientes: .....
Dirección de su Casa: .....
Ciudad: .....
Teléfono: .....
Casilla: .....
Nombre de su Oficina: .....
Ciudad: .....
Distrito: .....
Teléfono: .....
Casilla: .....
Nombre del 2o. Titular: .....
Nombre del 3o. Titular: .....

NOTA.- Cualquier aclaración, será proporcionada en nuestras oficinas — Depto. Ahorros.

POR PRIMERA VEZ EN BOLIVIA
LA PRIMERA pionera en Sistema de Computación

Vida de Sadat estaría en peligro si fracasa su misión en Israel

ANIVERSARIO.- Madrid, 20 (AP).- Una muchedumbre concurrió hoy al segundo aniversario de la muerte del General Francisco Franco en Madrid. Se calcula que asistieron más de 500.000 personas. (Radiofoto AP).

JERUSALEN, 20 (AFP).- El "prudente optimismo" de altos funcionarios tan tradicionalmente pesimistas como los de Israel, parecía en sí mismo a los observadores un sintoma alentador de que Anwar El Sadat habrá venido en vano a "territorio enemigo".

En los medios de gobierno, a los que el Premier Menahem Begin pidió máxima reserva sobre su discurso de esta tarde en la Knesseth (Parlamento) y sus nuevas propuestas al presidente egipcio, reinaba efectivamente la ley del "no comento".

Pero el Vicepresidente del Consejo, Yigael Yadin, declaró a un corresponsal de televisión que Israel "podría ofrecer más que nunca, mucho más de lo que ya ofreció y se sabe".

De ser así, Sadat podrá regresar mañana a El Cairo, si no con acuerdos ni elementos concretos, al menos con una base cierta de negociación.

Según miembros de su séquito, su visita sería, pues, "un éxito", tanto más indispensable cuanto que, si fracasara, "su vida estaría en peligro, no ya en el mundo árabe, sino en Egipto mismo".

Las mismas fuentes indicaban que la idea del insólito, del impensable viaje, le rondaba al país egipcio desde 1973. Ahora estaría dispuesto, en una primera fase, a establecer relaciones políticas y culturales con Israel.

Las entrevistas Sadat-Begin, iniciadas esta mañana en el hotel Rey David de Jerusalén, tendrán crucial importancia. Del lado israelí, participaban el Ministro de Relaciones Exteriores, Moshe Dayan, y el Vicepremier Yadin, y del lado egipcio, sus equivalentes Butros Ghali y Mohamed Hassan El Tohamy.

El reducido número de interlocutores permitirá simplificar la reunión y acometer desde el principio los problemas de fondo, estimaron los observadores.

Lo mismo ocurrirá en el consecutivo almuerzo de trabajo, puesto que los quince colaboradores de Sadat y de Begin que serán comensales forman parte de las respectivas comisiones parlamentarias de relaciones exteriores y de seguridad.

Entrevistado por la televisión, el redactor jefe del diario egipcio Al Akbah, Muza Sabri, indicó en que "la decisión tomada por el Presidente Sadat es la más peligrosa de los últimos treinta años".

Egipto prepara recepción triunfal a su presidente

EL CAIRO, 20 (LR).- Egipto se prepara hoy a enfrentar la crítica de los demás países árabes con una bienvenida de héroe que se tributará mañana al Presidente, Anwar Sadat, a su regreso de su misión de paz a Israel.

El jefe egipcio, quien habitualmente se traslada en helicóptero desde el aeropuerto a su residencia en el suburbio de Giaza, en El Cairo, está vez recorrerá el trayecto, de unos 20 kilómetros, en automóvil.

"La multitud saludará al presidente a lo largo de la ruta, y reafirmará su posición en sus corazones, y su apoyo a sus esfuerzos por una paz fundada en la justicia", dijo hoy el diario semioficial "Al-Ahram".

El periódico anunció que organizaciones populares, libres de los partidos políticos y de entidades gremiales le tributarán al presidente "una recepción popular".

La agencia oficial de noticias del Medio Oriente adelantó que decenas de miles de trabajadores y estudiantes bajarán a esta ciudad para asociarse a la bienvenida y "reafirmar su apoyo al Presidente Sadat".

Todos los diarios egipcios despliegan hoy grandes títulos y fotografías de la llegada de Sadat, a Jerusalén, en las que se lo ve junto al Presidente de ese país, Efraim Kalzir, y su Primer Ministro, Menachem Begin.

La prensa egipcia atacó acremente a quienes en todo el Mundo Arabe han protestado por la visita, y defendió la decisión de Sadat de ir a Israel. Nunca, desde la fundación del Estado Judío en 1948, un líder árabe había ido de visita allí.

En su nota editorial, "Al Ahram" dice hoy:

"Hemos hecho cuatro guerras (contra Israel) por la causa árabe, y nos asiste el derecho de lanzar una ofensiva de paz de varios meses".

Los diarios le dieron relevancia también a la visita que hizo Sadat a la mezquita de Al Aksa, en Jerusalén.

Como Sadat en la ciudad sagrada, los musulmanes egipcios comenzaron hoy con los ritos de la festividad del sacrificio (Id-Ul Adha), la más importante en el calendario de Islam.

En el culto que tuvo lugar en la plaza de Abdine, frente al palacio presidencial, el encargado del servicio religioso citó la prédica de Mahoma a los creyentes: "Se debe tratar bien a todos los vecinos, incluso los judíos".

EE.UU. vetó cesión de aviones a Ururguay

PARIS, 20 (AFP).- Estados Unidos vetó la cesión de aviones argentinos a la Fuerza Aérea Uruguaya (FAU), revelaron hoy aquí fuentes especializadas.

En septiembre último, se afirmó que la FAA (Fuerza Aérea Argentina), iba a transferir a la FAU 12 cazabombarderos a reacción F-86F Sabre.

Se trata de la última partida en "estado de volar" de ese tipo de aparatos que dotaba la brigada aérea de El Plumerillo Mendoza de la FAA.

Según la revista especializada británica Airt International, "los 12 sabres estaban listos para ser transferidos a la FAU.

PANTUR
el mundo en sus manos
LE ESPERAMOS EN AV. 16 DE JULIO 1551
TEL. 23147

EDICTO

La Dra. Lya Sahonero de Vacaflores, Juez 6to. de Partido en lo Civil de la Capital, etc.

HACE SABER: Que por el presente, notifica, cita, llama y emplaza a: Victor Vargas Guillén e Hilda Vargas Guillén; para que por sí o mediante apoderado, asuman defensa dentro del juicio coactivo seguido por la Caja Nacional de Seguridad Social, sobre cobro de pesos, cuyos recaudos dictados son los que siguen:-

MEMORIAL DE DEMANDA CURSANTE A FOJAS SIETE.-

Señor Juez de Partido de Turno en lo Civil.- Demanda coactiva hipotecaria.- Otrosíes.- Dr. Jorge Rojas Tardío, Director Ejecutivo de la Caja Nacional de Seguridad Social, mayor de edad, casado, médico, natural de Cochabamba y vecino de ésta; ante Ud. respetuoso expongo: La escritura pública N°. 62 de fecha 14 de noviembre de 1967, tiene la fe probatoria otorgada por el art. 407 caso 1) del Código de Procedimiento Civil. Dicho documento de obligación más la liquidación adjunta en la Nota de Cargo N°. 030 de fecha 13 de noviembre de 1976 (liquidación provisional a dicha fecha), demuestran que los señores: Victor Vargas Guillén e Hilda Vargas Guillén adeudan a la Caja Nacional de Seguridad Social hasta el 15 de noviembre de 1976 la suma de $b. 21.015.00 En la escritura de obligación en su cláusula cuarta se ha estipulado que en caso de ejecución judicial la acción coactiva será tramitada en base a la Ley General de Bancos de 11 de julio de 1928. En consecuencia, y, de conformidad a lo dispuesto por el art. 183 Inc. 1) y también 21 de dicha Ley General de Bancos interpongo la presente acción coactiva hipotecaria contra los señores: Victor e Hilda Vargas Guillén, cobrando la suma de $b. 21.015.00 debiendo su autoridad dictar el correspondiente auto de solvendo en base a lo determinado por el art. 185 de la citada Ley de Bancos, ordenando el embargo y remate del inmueble hipotecado, sito en la calle "Juan Manuel Lora" N°. 340 de la zona de Miraflores de esta ciudad señalando a tal efecto día y hora para la audiencia de remate, previas las formalidades legales previstas en el art. 187.-

Justicia.- Otrosí 1°. A los efectos del art. 327 del Código de Procedimiento Civil me permito señalar las generales de ley de los demandados que corresponden a los nombrados de: Victor Vargas Guillén e Hilda Vargas Guillén, mayores de edad, vecinos de ésta con domicilio ambas en la casa N°. 340 de la calle "Juan Manuel Lora" de Miraflores.- Otrosí 2°. A fin de acreditar mi personería jurídica, conforme dispone el art. 320 del Código de Procedimiento Civil acompaño una copia legalizada de la Resolución Suprema N°. 179262 de fecha 26 de enero de 1976.- Otrosí 3°. Domicilio: La oficina N°. 73 del 7°. piso del edificio de la CNSS. en la avenida "Mariscal Santa Cruz" de esta ciudad.-

La Paz, 4 de mayo de 1977.- Fdo.- Dr. David Rojas Saavedra.- Abogado.- Fdo.- Ilegible.- Director Ejecutivo de la Caja Nacional de Seguridad Social.-

AUTO DE INTIMACION DE FOJAS OCHO.- Resolución N°. quebrado setenta y siete.- Juzgado Sexto de Partido en lo Civil.-

AUTO DE INTIMACION.- Dentro del juicio coactivo seguido por la Caja Nacional de Seguridad Social contra Victor Vargas Guillén e Hilda Vargas Guillén.- Sobre: Cobro de pesos.- La Paz, 19 de Mayo de 1977.- VISTOS: La competencia del juzgado, la personería de las partes, la exigibilidad del documento aparejado a la acción, estese y ampliándose a los deudores Victor Vargas Guillén e Hilda Vargas Guillén para que dentro de tercero día hábil de sus notificaciones personales den y paguen a su acreedor Caja Nacional de Seguridad Social la suma de veintiun mil quince pesos bolivianos (Bs. 21.015.-) intereses y otros, bajo apercibimiento de costas, señalándose para el verificativo del remate del bien inmueble hipotecado en la Calle Juan Manuel Lora N°. 340 de la Zona de Miraflores de esta ciudad el día viernes diez de Junio de 1977 a horas quince, sobre la base de la liquidación cursante a fs. 5 de obrados de $bs. veintiun mil quince pesos bolivianos ($b. 21.015.-) todo de conformidad con lo dispuesto por los Arts. 183 y siguientes de la Ley General de Bancos y previas las formalidades de ley.- Otrosí 1.- Téngase presente.- Otrosí 2.- Arrímese a sus antecedentes.- Otrosí 3.- Por señalado Yánez razón.- Fdo.- Dra. Lya Sahonero de Vacaflores.- Juez 6°. de Partido en lo Civil.- Fdo.- Ante mí:- Luis Tellez Garzón.- Secretario del Juzgado 6°. de Partido en lo Civil.-

MEMORIAL DE FOJAS TRECE.- Señor Juez de Partido Sexto en lo Civil.- Reitera se libre edicto.- Augusto Mollinedo en representación del Dr. Jorge Rojas Tardío dentro del coactivo contra Victor Vargas Guillén " e Hilda Vargas Guillén ante Ud. respetuosos expongo: Reiterando lo expuesto en el otrosí 2°. de mi memorial de fecha 17 de Agosto, impetro a su autoridad se sirva ordenar porque se libre edictos de citación a los demandados por desconocerse el domicilio actual de los mismos, para el caso ya tengo prestado el juramento previsto en el art. 124 caso III.- Justicia.- La Paz, 7 de septiembre de 1977.- Fdo.- David Rojas Saavedra.- Abogado.- Fdo.- Ilegible.-

DECRETO DE FOJAS TRECE VUELTA.- Un sello del Juzgado Sexto de Partido en lo Civil.-

A, 12 de septiembre de 1977.- Expídase el edicto solicitado de conformidad al art. 124 Inc. III y 125 del Código de Procedimiento Civil, para la notificación a los demandados Victor Vargas Guillén e Hilda Vargas Guillén con la demanda de fs. 7, auto de intimación de fs. 8, y esa con las formalidades de ley.- Fdo.- Dr. Rubén Ochoa.- Juez Séptimo de Partido en lo Civil.- Fdo.- Ante mí: Max Pacosillo Condori.- Secretario del Juzgado Sexto de Partido en lo Civil.- Es librado en la ciudad de La Paz a los veintidos días del mes de Septiembre de mil novecientos setenta y siete años.

MAX PACOSILLO CONDORI Secretario del Juzgado 6to. de Partido en lo Civil. La Paz Bolivia.-
P.O. de la Sra. J. 6to. de P. en lo C. de la Cap.

CENTRO NACIONAL DE COMPUTACION
CENACO
Licitación Internacional Nº 8/77
Convocatoria a Propuestas
Primer Llamamiento

Se invita a las firmas especializadas a presentar propuestas para la provisión de UN SISTEMA PARA LA GESTION DE BANCOS DE DATOS para el Centro Nacional de Computación.

Las firmas interesadas deberán recabar el Pliego de Especificaciones a partir de la fecha por el precio de $b. 200.- en la Secretaría General de CENACO, calle Ballivián Esquina Loayza (Edificio Mac Donald 5º piso).

Las propuestas deberán ser presentadas en sobre cerrado y lacrado con todos los requisitos y formalidades de ley hasta el 20 de diciembre a horas 15:30 del año en curso.

La Paz, 16 de noviembre de 1977
SECRETARIA GENERAL E INFORMACIONES

Empresa Nacional de Telecomunicaciones
"ENTEL"
Licitacion Pública Nº. 14/77
Seguros Generales para Activos Fijos de la Empresa Nacional de Telecomunicaciones "ENTEL"

La Empresa Nacional de Telecomunicaciones ENTEL, convoca a Licitación Pública a todas las Compañías de Seguros y Reaseguros legalmente constituidas en el territorio nacional, para la presentación de ofertas destinadas a cubrir diferentes riesgos de activos fijos de esta Empresa.

Los términos y condiciones de la presente Licitación, estarán a disposición de las Compañías interesadas a partir de la fecha, en la Secretaria General de ENTEL, calle Ayacucho (entre Mercado y Camacho) 8º. piso, previo pago de $b. 500.--, en la Sección Tesorería, 5º. piso del mismo Edificio.

Las propuestas se recibirán hasta horas 12:00 del día Lunes 19 de diciembre de 1977, en la Asesoría Legal y serán abiertas el mismo día a horas 14:00 en reunión de la Honorable Junta de Adquisiciones.

La Paz, noviembre de 1977
RELACIONES PUBLICAS

MINISTERIO DE EDUCACION Y CULTURA
CONSEJO NACIONAL DE EDIFICACIONES ESCOLARES
CONES
"CONES"
"EL GOBIERNO CON EL DESARROLLO NACIONAL" MAS ESCUELAS PARA EL PAIS
"CONES" CONSTRUYE
1ra. CONVOCATORIA A PROPUESTAS Nº. 4/77

Por disposición de la Dirección Ejecutiva de CONES, se convoca a las Empresas Constructoras de 1ra., 2da. y 3ra. categoría a presentar propuestas para la construcción de los siguientes locales:

	Costo de Planos y Pliegos
Departamento de Santa Cruz	
1. Unidad Escolar "Carmen Ortiz de Peredo" (zona Las Hamacas)	$b. 2.500.—
2. Kinder San Matías (en San Matías)	$b. 1.000.—
Departamento de Chuquisaca	
1. Colegio Nacional "Junín" (Vocacional)	$b. 1.500.—

Las propuestas deben presentarse de acuerdo a lo establecido por el Decreto Ley Nº. 10120 de 2 de febrero de 1972, hasta horas 16.30 p.m. del día 19 de diciembre de 1977, en la Secretaría General de CONES, Edificio Banco Boliviano Americano piso 10º.

Los planos, pliegos de especificaciones y demás documentos, pueden adquirirse en el Departamento Administrativo de CONES, previo pago de las sumas indicadas en la nómina anterior (Edif. Bco. Boliviano Americano piso 9º).

La Paz, noviembre 18 de 1977
Ing. Guillermo Jiménez Virreira
DIRECTOR EJECUTIVO "CONES"

Comité Departamental de Desarrollo y Obras Públicas de Chuquisaca
CONVOCATORIA Nº.---------
Construcción de la primera fase del Centro Salud Hospital de Culpina

El Comité Departamental de Desarrollo y Obras Públicas de Chuquisaca convoca a las Empresas Constructoras de Primera, Segunda y Tercera Categoría del país, a presentar Propuestas para la construcción de la Primera Fase del Centro Salud Hospital de Culpina.

Los pliegos de Especificaciones, Planos y demás documentos é informaciones relativas a esta obra podrán ser adquiridos en las Oficinas del Comité de Desarrollo y Obras Públicas de Chuquisaca - División de Desarrollo Social - en la calle Uyuni Nº. 282, previo pago de pesos bolivianos Un Mil oo/100 ($b. 1.000) a partir del día lunes 21 de noviembre de 1977.

Las propuestas deberán ser presentadas en sobres cerrados, lacrados y sellados, hasta horas 17:00 del día miércoles 21 de diciembre de 1977.

Sucre, 10 de noviembre de 1977

(Sello): Relaciones PUBLICAS - Comité de Desarrollo y OO.PP. - Chuquisaca.

MISAS

Adelio Mena Mejía, esposo; Norma, David y Alfredo, hijos; Pedro, Magdalena, Mery, hijos políticos; Ramiro, Ana, Rubén, Diego, nietos; hermanos, primos, sobrinos, y demás familia de la que en vida fue amada madre, modelo de virtudes y abnegada esposa:

Sra. doña

ANA AYALA de MENA

Q. E. P. D.

ruegan a Ud(s) se dignen asistir a la misa de Réquiem que en sufragio del alma de la extinta y recordando el primer mes de su sensible fallecimiento se mandará a celebrar el día lunes 21 del pte. a horas 10.30.a.m. en la Basílica de Copacabana.
Su concurrencia a este acto de piedad cristiana será profundamente agradecida.

Copacabana, Noviembre de 1977

FALLECIMIENTOS

Conrado Inarra, esposo; Dardo, Mimi, Elizabeth, Octavio, Elena, Wenceslao, Pedro, Mary, Norma, hijos; Jorge Pascual, Elsa, Daisy, Yola, hijos políticos; Lito Shirley, Octavio, Jorge L., Cecilia, Liliana, Lucy y Dardito, nietos y demás familiares de la que en vida fue esposa y abnegada madre:

Sra. SOFIA FERNANDEZ de INARRA

(Q. E. P. D.)

ruegan a sus parientes, amistades, personas piadosas y en especial a los trabajadores de Y.P.F.B y residentes Bermejeños y Tarijeños se dignen asistir a la traslación de los restos mortales de la extinta al Cementerio General de Santa Cruz el día de hoy Lunes 21 del presente a hrs. 16.p.m.
El cortejo fúnebre partirá de la calle Abuná Nº. 57.
Su asistencia a este acto de piedad cristiana, comprometerá la eterna gratitud de la familia doliente.

Ing. Wagner Terrazas, esposo; Waldo, Eliana, Javier, hijos; David, Honorato, hermanos; Teresa O. de Terrazas, Abel Vargas, hijos políticos, hermanos políticos, sobrinos, nietos, y demás familia de la que en vida fue:

Sra. DARIA BRAÑEZ de TERRAZAS

ruegan a sus amistades, en forma especial al Min. de Planeamiento, Min. de Agricultura, Academia Nal. de Ciencias, Colegio Instituto Americano, Radio Cruz del Sur, Iglesia Evangélica del Prado, Cooperativa de Ahorro y Crédito San Pedro Ltda, se dignen asistir a la traslación de los restos mortales de la extinta al Cementerio General, el día de hoy lunes 21 del presente a horas 16.00 p.m.
El cortejo fúnebre partirá de la calle Otero de la Vega N. 645 (San Pedro); favor que comprometerá la gratitud de la familia doliente.
CASA SANTANDER: AV. ARMENTIA Nº. 513.Tels. 23342-23656-23663 - 52313.

MISAS

María Alicia Gonzalez de Maldonado, esposa; René Alberto, Miguel Angel y José Camilo, hijos; Josefa Tapia, madre; Cnl. (r) Alberto Gonzáles Soto y Mercedes Calderón Sagárnaga, padres políticos; los hermanos (ausentes); tíos políticos, primos, sobrinos y demás familia del que en vida fue Edecan de S.E. fallecido trágicamente en el accidente aéreo de Choreti, señor:

Cap. de Ejto.

Don RENE MALDONADO TAPIA

Q. E. P. D.

ruegan a los miembros de las FF.AA.NN. Promoción 1965 "Caballeros de la Reconquista" del Colegio Militar de Ejército; Casa Militar de S.E., Cuerpo de Edecanes, Servicio de Seguridad y Funcionarios del Palacio de Gobierno; parientes y amistades, asistir a la misa que recordando el mes de su llorado fallecimiento, se mandará oficiar en la Catedral Metropolitana de Nuestra Señora de La Paz, el día de hoy lunes 21 de noviembre a horas 17.30.
Favor que comprometerá la eterna gratitud de la familia doliente.

La Paz, 21 de noviembre de 1977

protéjalas en todo momento
con un guante invisible

con
atrix
Comprela en su tienda o farmacia preferida.

atrix
PROTEGE Y EMBELLECE

gane con ATRIX
gane con HANSA

Conjuntos latas vacías ATRIX de industria boliviana por prácticos vasos plásticos

Distribuidores y representantes exclusivos

HANSA Ltda.
DEPARTAMENTO MERCADERIAS TEL. 50878 Yanacocha esq. Mercado
Sucursales: COCHABAMBA-ORURO-POTOSI-SANTA CRUZ-SUCRE-CAMIRI TARIJA-ATOCHA-TUPIZA-VILLAZON-TRINIDAD

La firma boliviana de su confianza con 70 años al servicio del país

En el Salón "Gonzales Bravo" de la Casa de la Cultura "Franz Tamayo" tiene lugar la exposición de tapices de la señora Aida R. de Alborta. La muestra contiene 18 tapices de, 1,40m x 1m aproximadamente, bordadas en lana a mano con dibujos clásicos de alfombras orientales. En la fotografía, la señora Bertha de Alvéstegui, Directora Municipal de Cultura, durante el acto de inauguración de la exposición que estará abierta al público hasta el sábado próximo.

AGENDA FEMENINA

ASOCIACION DE MUJERES PROFESIONALES UNIVERSITARIAS

* Las integrantes de la Asociación de Mujeres Profesionales Universitarias se reunieron en casa de la señora Teresa Esteban.

FRATERNIDAD DE DAMAS POTOSINAS

* Las socias de la Fraternidad de Damas Potosinas se reunieron en casa de la señora Luz de Arana, en un té de camaradería.

COMITE DEPARTAMENTAL DE LITERATURA INFANTIL-JUVENIL

* La Filial de La Paz del Comité Departamental de Literatura Infantil - Juvenil ha preparado para el próximo jueves un programa especial, con motivo de celebrar el Día Internacional de los Derechos del Niño. El Festival tendrá lugar en la Subsecretaría de Juventudes.

VOLUNTARIAS DEL HOGAR DE SAN JOSE

* La esposa del Embajador del Uruguay, señora de Bustillo del Campo ofrecerá el lunes próximo un té, a las Voluntarias del Hogar San José, dentro del programa de recaudación de fondos de la entidad.

Colombia : Foro revisó situación de la mujer

MEDELLIN, COLOMBIA, NOV. 19 (AFP).- Mujeres de dos continentes unieron sus voces aquí para denunciar en un foro la situación degradante de sus congéneres de América Latina "discriminadas por la iglesia, el machismo y la cultura regionales".

El foro, clausurado este fin de semana en Medellín, segunda ciudad de Colombia, pasó revista a la situación de la mujer, su formación y la conveniencia de luchar por un nivel de derechos igual al del hombre.

La asamblea, que fue seguida por un puñado de hombres a guisa de observadores furtivos, se convocó por cuatro días bajo la denominación "Encuentro Continental sobre la Mujer en el Trabajo".

La agenda se repartió en comisiones que agruparon a 30 miembros de diferentes gremios internacionales.

En Mesa Redonda, las mujeres se revelaron las mejores defensoras, concientizadas de sí mismas al abordar temas como la mujer pasiva, el papel de la religión, el machismo y la educación y la legislación jurídica.

Los pronunciamientos enérgicos y los rechazos tajantes abundaron entre las expositoras de Europa y América, en un lenguaje airado y resuelto:

-La mujer , como esposa y madre, dedicada a labores hogareñas simplemente, es un ser pasivo, arrinconada por un esquema socio-económico que debe desaparecer.

- El factor religioso, en su forma actual, "es uno de los principales motivos de la situación de la mujer y agente eficaz de discriminación ya que por siglos se le enseñó a ser resignada y a soportar todo en espera de un premio eterno".

- En América Latina, la mujer misma es uno de los soportes del machismo, al aceptar un papel degradante y transmitirlo a los hijos a través de comportamientos y patrones culturales.

- La educación no debe ser diferente para niños y niñas, norma que al no aplicarse demuestra que una orientación divergente coarta las posibilidades de la niña para formarse como un ser humano completo.

- Los logros alcanzados en legislación jurídica no son regalo de nadie, sino fruto de luchas que conducen a encuentros como este, a través de los cuales se llega a soluciones y a la promulgación de leyes efectivas para las mujeres.

Las intervenciones y exposiciones se caracterizaron además por sus matices políticos que apuntaron desde la derecha moderada hasta el socialismo beligerante, pasando por un centroizquierdismo conciliador.

La tónica del realismo que animó a las asistentes se palpó a raíz de la presentación de un desfile de modas, organizado por una importante empresa local, acto mundano que fue tachado sin excepciones, como "contrario a la seriedad y objetivos del encuentro".

HANSA
Sinónimo de Confianza

En la paz del Señor ha dejado de existir el que en vida fue:

Dr. JORGE CECILIO CADENA RIVERO

Q. E. P. D.

Aixa Blacutt v. de Cadena, esposa; Daniel y Verónica, hijos; Miguel Cadena y Teodora de Cadena, padres; María Teresa, hermana; Félix Blacutt y Carmen de Blacutt, padres políticos; los hermanos políticos; tíos, y demás familiares ruegan a sus amistades en forma especial a la Asociación de Médicos Veterinarios, Empleados del Banco Agrícola de Bolivia, Empleados del Ministerio de Agricultura se dignen asistir a la misa de cuerpo presente a hrs. 10.a.m. y a la traslación de los restos mortales del extinto al Cementerio General el día de hoy lunes a hs. 11.a.m.
El cortejo fúnebre partirá de la calle Cervantes Nº. 2940 (Sopocachi).
Será favor que agradecerá la familia doliente.
SERVICIOS DE FUNERARIA VALDIVIA. Of. Graneros esq. Figueroa Tels. 25254-24290.

En la paz del Señor ha dejado de existir el que en vida fue ejemplar y abnegado esposo:

Sr. JULIO HUGO MARTINEZ

Q. E. P. D.

Inés Chiri de Martínez, esposa; Hortencia, Jorge, Edgar y Rolando Martínez, hermanos; los tíos, primos, sobrinos y demás familia ruegan a sus amistades en forma especial a la Fábrica Aranda y Manhattan se dignen asistir a la traslación de los restos mortales del extinto al Cementerio General el día de hoy lunes a hrs. 16 y 45 p.m.
El cortejo fúnebre partirá de la calle Chuquisaca esq. Unión (Local el Porvenir).
Será favor que agradecerá la familia doliente.
SERVICIOS DE FUNERARIA VALDIVIA Of. Graneros esq. Figueroa. Tels. 25254-24290.

TRUENO en la Montaña
(KA YAN)
PRONTO EN SANTA CRUZ

Sociales

- REUNIONES

* El Cónsul del Líbano y la señora de Tobía ofrecerán mañana una recepción, para celebrar la Fiesta Nacional de ese país.

-*-*-*-*-*-*-*-

* El Embajador de Yugoslavia y la señora de Zagar ofrecerán una recepción el martes 29, en ocasión del XXXIV aniversario de su país.

-*-*-*-*-*-*-*-

* El Gerente General de Air France en Bolivia y la señora de Quiroga Rivas ofrecerán un cocktail, el jueves próximo, en honor del Gerente General de Air France para Bolivia y Perú, señor Francois Lafaye, por su visita a Bolivia. La reunión tendrá lugar en el Salón "Pérez de Holguín" del Hotel Sheraton.

-*-*-*-*-*-*-*-

*El gerente de la Editorial "Amigos del Libro", señor Peter Levy y señora invitaron un cocktail, con motivo del Curso de Comercialización para Libreros.

-*-*-*-*-*-*-*-

* La Casa de la Cultura "Franz Tamayo" invita hoy, a horas 19, al acto de inauguración de la muestra de pintura de Juan Conitzer Bedregal.

* El señor Heinrich Heimer, Director del Instituto Cultural Boliviano-Alemán, Goethe Institut, ofreció un cocktail a los ex-presidentes; ex-becarios y ex-estudiantes en la República Federal de Alemania.

COMPROMISO

* Con la visita de estilo, se ha formalizado el compromiso matrimonial de la señorita María Victoria Rojas con el señor Juan Carlos Schulze Muñoz.

NACIMIENTO

* *En California, ha nacido el tercer hijo de los esposos Hugo Melgar y Lupe Ortiz.

El arte de aprovechar restos de las comidas

Aprovechar los restos de las comidas es un verdadero arte, que toda ama de casa debe dominar. Y es fácil conseguirlo pues, como todo lo que se refiere a la cocina, es cuestión de imaginación y de sentido común.

Un error en el que todavía caen algunas mujeres consiste en poner por la noche o al día siguiente las sobras de la comida anterior, incluso frías, sin más aditamentos. Es un error psicológico, porque a casi nadie le apetece repetir el menú de forma tan seguida, y es un error dietético, porque hay que completar en cada comida los elementos nutritivos que faltaron en la anterior.

Los restos deben "camuflarse" para no cansar a la familia. Para ello existen muchas y fáciles recetas: croquetas y empanadillas, que lo admiten todo; los ricos soufflés - si los huevos no están muy caros-; los purés y las sopas; las tortillas; los sandwiches calientes o fríos....

Pero hay una posibilidad interesante, que en ocasiones se olvida: y es que las sobras de una comida, picadas y, en algunos casos, mezcladas con alguna salsa, son un excelente relleno para otros platos, como la carne, el arroz, las patatas, los canelones, pimientos, alcachofas, calabazín, etc.

Haga pruebas. Atrévase a pasar todas las sobras del cocido por la batidora, formar croquetas, rebozarlas y freirlas, y servirlas acompañadas con salsa de tomate. Prepare un día paella de verduras. Haga mil combinaciones de tortillas, rellenas de distintas cosas, dispuestas unas sobre otras y regadas con salsa de tomate, o una simple salsa blanca o verde.

Es cuestión de pensar un poco. Y, con tan poco esfuerzo, además de ahorrar dinero le será mucho más fácil variar las comidas, que es el primer secreto de una buena cocinera.

CARMEN CANDIA (APENCIA EFE).

México: Congreso mundial sobre derecho familiar

MEXICO, 19 (IPS).- El Puerto de Acapulco ha sido la sede del Primer Congreso Mundial sobre Derecho Familiar, en el que se debatió un proyecto de Código de Familia elaborado por el mexicano Julián Guitrón Fuentevilla que constituye la primera incursión de un jurista del Tercer Mundo en este campo del derecho.

El proyecto en cuestión está siendo estudiado por los más destacados expertos del mundo en derecho familiar, quienes deberán opinar a nivel doctrinario sobre su contenido y, a nivel extraoficial, establecer si debe recomendarse o no su consideración gubernamental.

El Congreso fue organizado por el Centro de Estudios Económicos y Sociales del Tercer Mundo (CEESTEM) y entre los asistentes figuraron personalidades como Henry Mayeaud, Decano de la Facultad de Derecho de París, Diego Espín, Decano de la Universidad de Salamanca, Witold Czchorzky, de la Universidad de Varsovia, Marina Harb, de la Universidad de la Habana, y otros.

El proyecto de Guitrón busca introducir a la legislación mexicana los derechos fundamentales de la persona humana a partir de una moderna concepción de la realidad del núcleo familiar en países en desarrollo. De ahí que conceptos como planificación familiar, paternidad responsable y control de la natalidad figuran en su contenido con un sentido diferente al tradicional.

Así por ejemplo, el control de la natalidad, que tradicionalmente fue entendido como una planificación coercitiva, es presentado por Guitrón como un instrumento educativo, tendiente a divulgar el conocimiento de técnicas y métodos científicos para prevenir el embarazo y posibilitar, de este modo, la planificación familiar. A su vez, esta última es entendida como el derecho del matrimonio a determinar el número de hijos que debe tener o a no tenerlos.

Por otra parte, el proyecto de código establece la igualdad jurídica de la pareja matrimonial, concretada no sólo en los aspectos de patrimonio, sino también en la equiparación del concubinato al matrimonio al cabo de 5 años de vida familiar socialmente reconocida y con efectos jurídicos retroactivos al momento de la unión.

Los observadores consideran que la fórmula propuesta por Guitrón no sólo tiene importancia para México, sino para gran parte de los países del Tercer Mundo, pues es evidente que en ellos la unión por matrimonio civil constituye una excepción y la falta de un ordenamiento legal que asuma esa realidad no hace sino agravar los problemas socioeconómicos: desamparo de la niñez, miseria de las madres concubinas, etc.

El documento a consideración de los expertos establece asimismo el derecho de los hijos a no ser discriminados por la forma de unión que hayan elegido sus padres, mediante la eliminación de las categorías de "ilegítimo", "natural", "adulterino", etc., y la implicación de la plena igualdad de todos.

Pero quizás la parte más novedosa del trabajo del jurista mexicano es la referida a un derecho penal familiar que busca establecer una separación neta entre los delitos comunes y los cometidos en el seno del hogar.

Como procedimiento para hacer posible esta separación, el proyectista propone que sendos juzgados familiares trabajen 24 horas durante 365 días y que los delitos cometidos en este campo sean considerados por un juez competente sobre la base de que lo que se busca es, en primer lugar, el avenimiento de la familia y, en caso de no ser esto posible, que la pena no se cumpla en las cárceles comunes.

Si el proyecto en discusión merece el respaldo de los expertos mundiales, el Derecho Familiar mismo habrá recibido un fuerte impulso en México y en otros países en desarrollo, en los que muchos juristas consideran que un derecho de este tipo no puede tener sentido como tal.

Estados Unidos: Esposa del Presidente inauguró Congreso Nacional de Mujeres

HUSTON, TEXAS, EE.UU. NOV 19 (AFP).- La esposa del Presidente norteamericano Jimmy Carter, Rosalind Carter, inauguró hoy en Huston el Primer Congreso Nacional de Mujeres, que afectará a "las futuras generaciones de hombres y de mujeres" de Estados Unidos, dijo.

Entre las invitadas de honor, además de la señora Carter, estaban las esposas de los Ex presidentes Gerald Ford y Lyndon Johnson, Betty Ford y Lady Bird Johnson, así como Coretta King dirigente del Movimiento por los Derechos Cívicos y la feminista Gloria Steinem.

El Congreso, que se propone hacer ratificar rápidamente una enmienda sobre la igualdad de derechos entre los dos sexos en todos los aspectos, considerará 26 resoluciones diferentes.

BIENVENIDOS
TURISMO BALSA

TURISMO BALSA LTDA.

Agente oficial del

Simposio Internacional del Estaño

Desea a los distinguidos participantes del Simposio un feliz regreso a sus hogares. Asimismo, agradece a todas las personas que prestaron su colaboración a la exitosa realización del evento.

HISTORIETAS

DRAMAS CLASIFICADOS

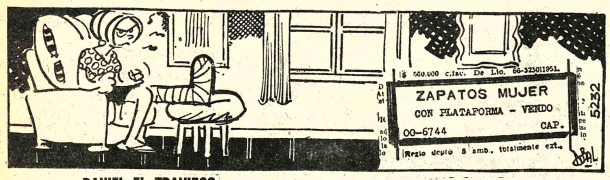

DANIEL EL TRAVIESO

-¿Estás segura que tengo solamente cinco años y medio, mamá?

El Sr. Wilson dice que ha cumplido VEINTE AÑOS desde que yo nací.

DIVULGUELO

MARIA DE ORO

TIFFANY JONES

SR. HOLMES

DICK TRACY

PICAPIEDRA

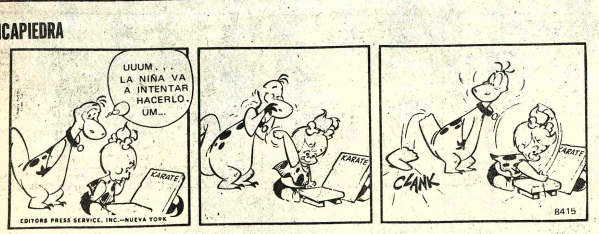

GUMERCINDO

Revistas y Libros

GISBERT Y CIA. S.A.
Casilla 195
LA PAZ-BOLIVIA

TENEMOS A SU DISPOSICION:

ECHEGARAY. - Enseñando a aprender con estudio dirigido.
ALAIN - Conceptos sobre Educación.
COUSINET - La vida social de los niños.
FREY - El trabajo en grupos en la Escuela primaria.
HIGHET - El arte de enseñar.
LAFOURCADE - Planeamiento, Conducción y Evaluación de la enseñanza Superior.
CARRILLO - Ensayo sobre Pedagogía General.

Técnicos

PLOMERO Instalaciones y Reparaciones SANITARIAS, teléfono 26823 (14-21/88401).

ELECTRICISTA TODA HORA Instalaciones y REPARACIONES, teléfono 60697. (19-27/88424).

PLOMERO: Se hacen instalaciones, y reparaciones. Teléfono 54306 (21-24/88432).

PLOMERO: Instalaciones, reparaciones sanitarias. Teléfono 26823. (21-26/88430).

Empleados

EMPRESA REQUIERE persona con experiencia mínima de tres años como AUXILIAR de CONTABILIDAD y conocimientos de Secretariado. Las personas interesadas deberán enviar Curriculum Vitae y carta manuscrita indicando pretensiones de sueldo a AUXILIAR casilla 8171-La Paz (19-22/88422).

REFACCIONES Oficinas, viviendas, negocios, pintura, electricidad, plomería, teléfono 62218. (18-25/88418).

Máquinas

VENDO MAQUINA de escribir y AMPLIFICADOR de 30 W. Ref. Calle Tarija N°. 355 (16-22/R)

Orquestas

ORQUESTA ELECTRONICA "BICOLOR" Teléfono 52801 (15-21/88408)

AVISOS ECONOMICOS

CARLOS ROJAS ORGANISTA a sus ORDENES teléfono 64206 (15-24/88409)

ORQUESTA COPACABANA, teléfono 65955 (8-13/12/188165)

Vehículos

VENDO Vagoneta Variant alemana, modelo 1973, teléfono 65513-53385. (R.)

Departamentos Habitaciones

DOY EN ANTICRETICO: Chalet en Achumani. Ref.: 84390 (21-22/88431).

VENDO DEPARTAMENTO En Edificio Isabelita (Plaza Sta. Isabel), 2 dormitorios y dependencias. Ref. Teléfono 52825 solamente horas de oficina (18-24/88417).

SOPOCACHI En anticrético dormitorio independiente con baño, teléfono 28079 (18-24/88420).

ALOJAMIENTO "ATLANTIC" Habitaciones individuales y colectivas, precios módicos. Av. Armentia N°. 517. (22-22-XI/87447)

SOPOCACHI Alquilo para oficina hermosa casa 6 habitaciones, 2 amplios halls, 4 baños, cocina y terraza, teléfono 28079. (18-24/88420).

Varios

TRAMITES MILITARES Libretas, gestiones varias, benemérito Daniel Arduz, procurador causas, ex-secretario Tribunal Militar, 40 años práctica. Sagarnaga 161, casilla 3807 (18-23/88419).

COCHABAMBA

DEPARTAMENTO SUCRE Vendo departamento horizontal nuevo, cerca Plaza principal. Ref. Cochabamba, teléfono 24404. (19-23/88426).

EN COCHABAMBA VENDO LOTE zona residencial, céntrica. Referencias Paccieri 3120 esquina 16 de Julio. Teléfono 25941. (18-24/73249).

EN COCHABAMBA. Vendo casita pequeña precio $b. 700.000.- en Avenida Heroinas Ref.: En Cochabamba teléfono 2-6454 en Santa Cruz, teléfono 3-0286 (16-26/84324)

EN COCHABAMBA LOTE 910 M2. zona residencial San Pedro una cuadra Avenida Heroinas Belzu Prolongación Bolivar 20,50 M., frente Facundo Quiroga manzano 113 H. Referencias casilla 1134, teléfono 26556 solamente mañanas (18-21/73250).

SANTA CRUZ

EN SANTA CRUZ se compra Liberación para auto deportivo Américano o Japonés llamar a los teléfonos 2-9717 y 3-4276 (10-27/84317)

EN SANTA CRUZ alquilamos volquetas y camiones para áridos y minerales. Ref. Santa Cruz, teléfono 2-2467 casilla 945 (18-23/84333).

EN SANTA CRUZ VENDO TERRENOS desde 5.000 hasta 30.000 M2. sobre carretera asfaltada al norte Km. 5 casilla 22 ó teléfono 2-4514 SANTA CRUZ (18-30/84334).

EN SANTA CRUZ Se vende o permuta una de las mejores estaciones de servicio del país, se dan facilidades de pago. Ref.: Teléfono 3-8371, llamar a cualquier hora. Completamente equipada (18-28/84328).

EN SANTA CRUZ Se alquila edificio céntrico de 4 pisos (el último para vivienda) especial para banco o empresa grande. Ref. Al teléfono 2-9502 en horas de oficina (15-25/84325).

EN SANTA CRUZ Se orillas del Parque "EL RENACAL". HERMOSO LOTE de 1.100 M2. con proyecto aprobado construcción Hotel - Mansión bordeado instalación agua precio real $2.200.000.00 $b. ofrecido por 1.200.000.00. Referencias SANTA CRUZ 2-4 en LA PAZ 55081 - 2 (16-21/88416).

EN SANTA CRUZ Ve lotes de terreno desde M2.; Km. 1 y medio carretera al Norte, y tradero con fin comp Ref.: Teléfono 2- casilla 2756.

POTOSI

EN POTOSI Se v casa pleno centro, construir hotel, clínica, galerias. Calle Sucre 3271, tel 21320. (19-23/P.)

Maniobras milit en el Perú

- LIMA, 20 (LATIN) Destacamentos mi acantonados en las límites del norte y país, iniciaron hoy u marcha con la inten llegar a esta capital, unos 1.300 kilómetros, diciembre, se cofirmó

Mientras tanto otr tingente hará lo pr primero de diciembre provincia andina de H 312 kilómetros al est encontrarán con sus co la misma fecha de la lle estos, en el Estadio N

La marcha la cumpli homenaje al -Día del que se festeja el 4 de di

Los participantes, oficiales y soldados número no se dió a atravesarán... calc desiertos, frías puna pesuras subtropicales.

Advertencia

Nuestra Empresa se responsabiliza sólo por la recarga y servicio de extinguidores de incendio marca KIDDE U.S.A., por no contar con repuestos para otras marcas.

LIQUID CARBONIC DE BOLIVIA S.A.

La Paz, Noviembre 1977.

Ministerio de Industria, Comercio y Turismo
REQUERIMIENTO DE PERSONAL
Convocatoria a Concurso de Méritos

Por orden del señor Ministro , se convoca a concurso de méritos a profesionales para el desempeño de funciones en el Ministerio de Industria, Comercio y Turismo, en la Dirección General de Comercio Exterior.

Un Economista Haber mensual $b. 8.000.00
Un Auditor Financiero, especializado en costos.
Haber Mensual $b. 8.000.00

Los interesados deberán presentar sus ofrecimientos de trabajo, juntamente con su curriculum vitae, certificados de estudios y otros afines al Departamento de Personal, hasta Hs. 16.00 del 28 de noviembre del año en curso.

La Paz, noviembre de 1977.
RELACIONES PUBLICAS

Camión "Mack"

Modelo R. 685T. Con trailer, en perfec condiciones capacidad 40 Toneladas. R ferencias: Teléfono La Paz 40984 y San Cruz 3-1309.

Constructor civil

Se requiere los servicios de un constructor supervisión de obras en Tupiza, entrevistas lunes a 16 hrs. Jenaro Sanjinés 542 3º piso casilla 463.

ANTIGUAS

JOYAS compramos

REMODELAMOS Y HACEMOS COMPOSTURAS.
Av. Arce. Ed. Montevideo, Piso11 of.1

BAMBOZZI AHORA MAS CERCA DE SU TALLER

moto-esmeril

- super dimensionado
- eje balanceado dinámicamente
- construcción robusta y carcaza fundida
- total disipación de calor
- bobinas con arrollamiento en hilo de cobre
- blindado a prueba de polvo
- garantía de 12 meses

Son fabricados en 2 modelos:
COLUMINA - con motor trifásico
O con motor monofásico y trifásico

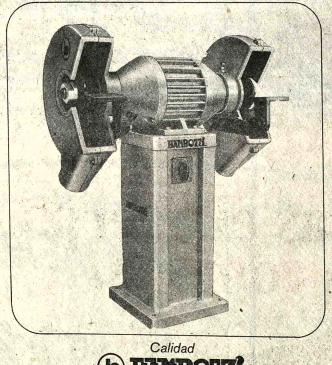

Calidad BAMBOZZI

Ventas y Asistencia Técnica
PROPULSORA INDUSTRIAL BOLIVIANA Ltda.
SANTA CRUZ - CALLE FLORIDA No. 122 - TELEFONO 30481
COCHABAMBA: CALLE JORDAN No. 399S - TELEFONO 27606
LA PAZ: PSJE. 6 DE AGOSTO 66 - ENTRE AV. MONTES Y PLAZA ALONSO DE MENDOZA - TELEFONO 29044

MARCELINO TEJERINA

CUENTA CORRENTISTA DEL BAN DE SANTA CRUZ DE LA SIERRA (AGE CIA COCHABAMBA)

ERICO FLORES QUIROGA

Deudores morosos de FREMAR LTD SANTA CRUZ.

Hasta que cancelen sus cuentas.

URGENTE

EMPRESA MINERA requiere l servicios de una ENFERMERA y un MATRONA para sector minero pr ximo a Potosí.

Indispensable enviar certificados d trabajo o estudios realizados, a casil 291 La Paz.

Sadat ofrece ...

(Viene de la página 1

Más bien la fascinación del momento estribaba en el espectáculo sin precedente de un gobernante árabe intercambiando condiciones de paz con el primer Ministro de Israel, otrora su enemigo más encarnizado.

Fue este valor simbólico de la visita el que Sadat se impuso como objetivo al arriesgar su futuro político en aras de este viaje.

Y también fue ese simbolismo el tema que recalcó en su discurso.

"Hay una complicada barrera psicológica entre nosotros y ustedes", dijo a los israelíes. "Una barrera de escepticismo, de repulsiones, de temor al engaño, de falsos conceptos acerca de cualquier acción o decisión..."

Dijo que esa actitud consistía el 70 por ciento del problema del Medio Oriente y añadió: "Me gustaría preguntaros hoy... ¿por qué no extendeis vuestras manos honesta y sinceramente de modo que podamos derribar esta barrera?".

Los egipcios dijeron que Sadat traía nuevas propuestas a Israel, pero ninguna de ellas fueron incluidas en su discurso.

No obstante, Begin y Sadat han sostenido varias reuniones privadas y cabía la posibilidad de que se hubiesen presentado allí las nuevas ideas.

Sadat insistió en que no viaja a Israel para procurar un acuerdo de paz por separado y Begin insistió en que no se proponía "meter una cuña" entre los árabes.

El visitante continuará mañana sus entrevistas con diversos dirigentes parlamentarios y quizá vuelva a reunirse con Begin.

Para el mediodía se ha proyectado una rueda de prensa, a las 10:40 visitará al presidente Ephraim Katzir y poco después de una hora después partirá emprender el viaje de regreso a El Cairo.

Pero la hora del despegue no ha sido fijada exactamente para permitir nuevas reuniones si los dirigentes las consideran necesarias.

descontento...

(Viene de la página 1)

Arafat estaba personalmente más cerca de Sadat que Hussad y el presidente egipcio uno de los principales vínculos del jefe de la OLP con los Estados Unidos.

Un gran interrogante aún por ser respondido como resultado del repentino alineamiento en las filas del mundo Arabe es como reaccionarán Arabia Saudita y sus aliados del Golfo Pérsico al viaje de Sadat.

Los sauditas han criticado calurosamente el viaje de Sadat, pero el silencio general es interpretado por la izquierda árabe como un equivalente a la aprobación.

Aún queda por verse si Siria y los palestinos querrán negociar un corte de la ayuda financiera de aquellos países, castigando a sus regímenes conservadores.

La mayor parte de los observadores convienen en que Egipto, incluso la recientemente reunificada izquierda árabe, se perdería en otro enfrentamiento militar con Israel.

Pero una guerra a retirarse de acuerdo con el actual alineamiento de fuerzas, Sadat sirio debería sufrir solamente el ataque del grueso del poder israelí.

Carter ...

(Viene de la página 1)

Solamente al margen de los acontecimientos, a fin de permitir que egipcios e israelíes negocien términos propios para la paz o para ulteriores negociaciones.

Robert C. Byrd, líder de la mayoría demócrata en el Senado, dijo que el encuentro Sadat-Begin tendía "un puente entre las dos partes, si bien endeble".

El senador republicano Jacob Javits señaló que el discurso de Sadat había reiterado la posición ortodoxa de los egipcios en torno del conflicto del Medio Oriente. "Así y todo", agregó, "hay el diálogo con Israel, tal vez se abriría la conferencia de Ginebra, con declaraciones de que ambas partes fijaron sus posiciones."

¿caído?

POVITAM es el más nuevo y más adelantado producto, de sorprendente y comprobada eficacia para reforzar y renovar el

vigor varonil

de hombres agotados y decaídos prematuramente.

POVITAM contiene Metiltestosterone y Extracto testicular (HORMONAS SEXUALES MASCULINAS) necesarias en el hombre para evitar o combatir el prematuro decaimiento, la DEBILIDAD SEXUAL, falta de entusiasmo para todo, síntomas característicos del prematuro agotamiento.

POVITAM no contiene drogas excitantes.

FABRICADO EN ESTADOS UNIDOS

Vuelva a sentirse virilmente activo y animoso. Pida en Farmacias y tome

POVITAM

PARA HOMBRES

Amplia perspectiva crediticia se presenta en favor del Perú

LIMA 20 (AFP).- El crédito de 104 millones de dólares abierto al Perú por el Fondo Monetario Internacional (FMI) abre una amplia perspectiva para el logro de préstamos complementarios en el exterior, declaró hoy aquí el Ministro de Economía y Finanzas, General Alcibiades Sáenz.

El Ministro precisó que el crédito stand by aprobado ayer por el FMI permitirá al Perú obtener en otras fuentes 400 millones de dólares que requiere para sanear sus finanzas.

"Podríamos conseguir más, pero no queremos endeudarnos sino de acuerdo a nuestra capacidad de reembolso y amortización, agregó el General Sáenz.

Precisó que estos créditos tienen dos objetivos directos e inmediatos: "El primero para balanza de pagos y disminuir los efectos de la inflación".

"No vamos a emplear alegremente estos fondos", agregó. Lo que se obtiene esencialmente para la balanza de pago nos permite obtener créditos para proyectos de inversión, prioritarios dentro del plan de desarrollo de Perú.

Indicó además que el crédito del FMI será entregado por tramos trimestrales. "De aquí al primer trimestre (de 1978), en que recibiremos la primera parte de ese crédito, tenemos que obtener un crédito puente"

CITACION

A LOS PROFESIONALES DEL M.N.R.

Por resolución de las última asamblea, se cita a todos los profesionales del MOVIMIENTO NACIONALISTA REVOLUCIONARIO, médicos, economistas, ingenieros, abogados, contadores, a la reunión que se llevará a efecto el día lunes 21 del pte., a horas 18 p.m. en el local de la calle Yanacocha Nº 506, con caracter de suma urgencia.

La Paz, noviembre de 1977

EL COMANDO NACIONAL DE PROFESIONALES

AVISO

YPFB

SE COMUNICA QUE A PARTIR DE LA FECHA EL NUEVO NUMERO DE TELEFONO DE LA GERENCIA COMERCIAL DE Y.P.F.B. ES EL:

58143

La Paz, Noviembre de 1977

COMPRAMOS

TERRENO EN EL ALTO
INMEDIACIONES O SOBRE CAMINOS
ORURO, VIACHA O RIO SECO.

Mínimo: 10.000 Mts.²
Máximo: 20.000 Mts.²

Edificio "Herrmann" piso 18 Casilla 1497

la cabeza piensa bien,

SILLON EJECUTIVO RECLINABLE GIRATORIO

SILLA GIRATORIA ALTURA REGULABLE PARA SECRETARIA

mientras el cuerpo esta cómodo.

PRINCO LIMITADA
ALMIRANTE GRAU 119
CASI ESQ. MARISCAL SANTA CRUZ TELEFONO 58433

HISTORIETAS

JUSTO Y FRANCO

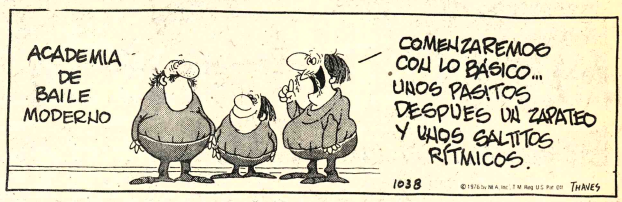

Records Mundiales

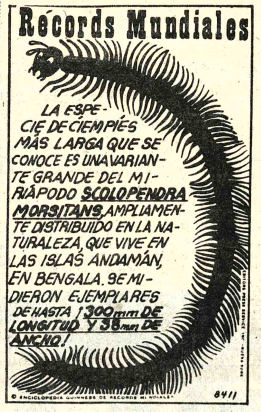

Encantos

EL DETALLE QUE LE FALTABA

FULGENCIO

RAMONA

TREMEBUNDA

DR. MERENGUE

FALLUTELLI

HOY en CINES TV

16 DE JULIO Tel. 52119
Matinée DUMBO tanda y noche TAXI DRIVER (21 años) Matinée 7.50 y 9.50 tanda y noche 12.50 y 14.50

6 DE AGOSTO Tel. 23829
Matinée hrs. 15.45 Tanda 18.45 y Noche 21.45 EL LECHERO (Todo público) Actualidades Mundiales Nº. 43. Matinée Plat. 7.50 Mezz. 9.50 tanda y noche Plat. 9.50 Mezz. 11.50

UNIVERSO Tel. 42660
Matinée, tanda y noche SE ME SUBIO LA MOSTAZA (Todo público) Además Noticiero Alemán EL MUNDO AL INSTANTE Mezz. 14.50 Plat. 12.50

MONUMENTAL ROBY Tel. 62135
Matinée, tanda y noche KING KONG (14 años) Además Noticiero Alemán EL MUNDO AL INSTANTE Plat. 12.50 Gal. 7.-

PARIS Tel. 29704
Matinée, tanda y noche LA CENICIENTA (Todo público) Además Noticiero Alemán EL MUNDO AL INSTANTE Matinéee, tanda y noche 7.50

TESLA Tel. 53803
Matinée, tanda y noche KING KONG (14 años) Además el noticiero EL ESPEJO DE ALEMANIA Matinée 14.50 - 12.50 tanda y noche 16.50 y 14.50

SCALA Tel. 23535
Matinée MARIA DE ORO y el perrito azul todo público Tanda y noche TRIANGULO DE CUATRO (21 años) Matinée 7.50 y 9.50 Tanda y noche 9.50 y 11.50

NOBEL
Matinée EL ULTIMO REBELDE - KING KONG REY DEL KUNG FU tanda KING KONG REY DEL KUNF FU y PATADA MORTAL (18 años) noche QUE LA LLEVO A MATAR (18 años) Matinée, tanda y noche 7.50

EBRO
Matinée CUANDO LOS HOMBRES AMAN y EL MIEDO ES LA CLAVE (todo público) tanda EL MIEDO ES LA CLAVE-ASESINO ASESINO (18 años) Noche EL MIEDO ES LA CLAVE (t.P.) Matinéee 5.50 y 4.- tanda y noche 6.50 y 5.-

MEXICO
Matinée, y tanda LEONES DEL RING y EL REY (Todo público) Noche EL REY Matinée 7.50 y 4.50 tanda y noche 8.- y 5.-

PRINCESA Tel. 24271
Matinée UN LOCO LINDO EN APUROS (Todo público) tanda y noche RICO (21 años Matinée, tanda y noche 10.50 y 9.50

CENTER Tel. 22026
Matinée EL PRINCIPE DE LOS KARATECAS y DESAFIO DE SANGRE (14 años) Tanda DESAFIO DE SANGRE y VIOLACION (21 años) Noche VIOLACION Matinée 5.- y 4.- tanda y noche 6.- y 4.50

LIBERTAD
Matinée SANTO Y BLUE DEMOND CONTRA DRACULA Y EL HOMBRE LOBO y LA LEY DEL MONTE (Todo público) tanda LA LEY DEL MONTE y MI CUERPO ME CONDENA (21 años) Noche MI CUERPO ME CONDENA Matinée 5.50 tanda y noche 6.-

MURILLO Tel. 52647
Matinée LA FURIA DEL DRAGON y EL BUCANERO ESCARLATA, 14 años tanda LA FURIA DEL DRAGON 14 años y LA PANDILLA DE HARLEM, 18 años Noche LA PANDILLA DE HARLEM y EL ESPEJO DE ALEMANIA Matinée 5.50 y 4.- tanda y noche 6.- y 4.50

ESMERALDA Tel. 52454
Matinée y tanda EL KARATISTA DEL CARRITO y TIGRE TIGRE TIGRE Noche ACTUALIDADES ESPAÑOLAS Nº. 20 y YO EMMANUELLE (21 años) Matinée 5.50 tanda y noche 6.-

BOLIVAR Tel. 25051
Matinée TARZAN EL TEMERARIO todo público tanda y noche COLEGIO DE SEÑORITAS (21 años) y NOTICIERO NO DO Matinée, tanda y noche 7.50

BUSCH
Matinée y Tanda VICTORIA EN ENTEBBE y FURIA SALVAJE Noche VICTORIA EN ENTEBEE y MALICIA (21 años).

VARIEDADES Tel. 24071
Matinée ESCAPE SENSACIONAL y CINCO DEDOS DE FURIA Tanda CINCO DEDOS DE FURIA y EL DINAMITERO (21 años) Noche EL DINAMITERO (21 años) y CORTOS Matinée 5.50 y 4.- tanda y noche 6.- y 4.50

ROXY
Matinée, y tanda 007 VIVA Y DEJE MORIR y SECUESTRADORES DEL ESPACIO (T.P) Noche 007 VIVA Y DEJE MORIR Matinée, tanda y noche 7.50.

AVENIDA Tel. 25049
Matinée, tanda y noche PELOTA DE CUERO y EL NOTICIERO NO-DO 177 Matinée 7.50 y 9.50 tanda y noche 9.50 y 11.50

MADRID
Matinée, tanda 7 NOCHES EN JAPON y SLAUGHTER Todo público Noche LA MARY y CORTOS (21 años).

LUX
Matinée y Tanda LAS SIETE LLAVES DEL KARATISTA y LA CATASTROFE MAS GRANDE DEL SIGLO XX noche EL MAGNATE (21 años).

SAN CALIXTO
Matinée, tanda y noche CAMORRA y BUENAS NOCHES ALEJANDRO todo público

IMPERIO Tel. 40451
Matinée, tanda y noche Festival Cinematográfico Boliviano CHUQUIAGO y PATRIA LINDA

SANTA CRUZ

AUTOCINE
KING KONG

Música culta en CRISTAL
Hs. 21.30
-Recital de guitarra Andrés Segovia
-Fantasías - Melodías Mozart, Schubert, Shumann
-Sinfonía Nº 45 Haydn.
Venga al mundo de Marlboro

CITY HALL
Tanda y noche BESTIAS HUMANAS Vermouth KING KONG

RENE MORENO
Vermouth y tanda DE QUE COLOR ES EL VIENTO Noche MIL CAMINOS TIENE LA MUERTE

SANTA CRUZ
Vermouth VIVA DJANGO tanda y noche LAS BRUJAS

FLORIDA
Vermouth LA GENERALA tanda LA MANSION DE LA LOCURA noche LA MANSION DE LA LOCURA y LA GENERALA.

COCHABAMBA

VICTOR
Matinée doble. ROBIN HOOD HOOD CONTRA LOS PIRATAS. OPERACION SAN PEDRO. Tanda y noche CLUB PRIVADO (solo caballeros 21 años).

CAPITOL
Matinée doble: EL ATLETA MAS GRANDE DEL MUNDO.- Mr. KOOL Y LA PANDILLA. Tanda PECADO VENIAL. Noche doble popular: A MI MANERA - LA HUIDA.

ASTOR
Matinée doble : COMANDOS CONTRA ROOMMEL.- EL REGRESO DEL AGENTE 007. Tanda : EL REGRESO DEL AGENTE 007.- Noche doble popular: FUERZA CEBRE. - EL PUÑO DE HIERRO DEL KARATISTA.

OPERA
Matinée doble: CINCO LOCOS DE FIESTA.- MARCELINO PAN Y VINO. Tanda.- MARCELINO PAN Y VINO.. Noche doble popular: TRAMA MACABRA.- EL SECRETO DE LA COSA NOSTRA.

Misión de Junta Interamericana visitó Santa Cruz

SANTA CRUZ, 20 (PRESENCIA).— Después de 24 horas de estar en Santa Cruz los miembros de la Junta Internacional de Defensa que realiza una gira por 19 países del pacto, manifestaron aquí la necesidad de mantener unidos a los países americanos para luchar contra sus enemigos permanentes.

El General Gormo Summer, agradeció en un agasajo que les ofreció la Alcaldía y dijo que estaba impresionado por el paisaje boliviano.

Los miembros de la Junta Interamericana de Defensa fueron recibidos aquí el miercoles por las autoridades locales y con honores militares. Se programó visitas a las principales unidades militares del Segundo Cuerpo de Ejército.

Atención Socios de "COBOCE" LTDA.

La Cooperativa Boliviana de Cemento "COBOCE" Ltda. y la Federación Nacional de Cooperativas de Ahorro y Crédito de Bolivia, tienen el agrado de invitarles al acto de entrega de $US. 175.000.- al Sr. Presidente de la Corporación Boliviana de Fomento Lic. Joaquín Aguirre Lavayén, como primer pago a cuenta de los bonos de $US.2.500.000.- acto que se efectuará en el salón auditorio de la Cámara de Comercio (Pasaje Sucre, frente Alcaldía Municipal), el día lunes 21 de los corrientes a horas 18.30.

Jaime Lareco C. y Walter Montesinos, agradecen su gentil concurrencia y les renueva las seguridades de sus consideraciones más distinguidas.

Cochabamba, Noviembre de 1.977

Un reparto jamás reunido para una película colosal y grandiosa.

20th CENTURY-FOX PRESENTS A BERNSEN-LUDWIG-SERGIO MIO PRODUCTION
JIM BROWN LEE VAN CLEEF
FRED WILLIAMSON CATHERINE SPAAK
JIM KELLY BARRY SULLIVAN
LOS BUITRES

Una cacería humana despiadada e implacable.

COLOR BY DE LUXE
Co-starring HARRY CAREY JR. ROBERT DONNER CHARLES McGREGOR
Produced by HARRY BERNSEN Directed by ANTHONY M. DAWSON Guest Appearance by DANA ANDREWS
mayores 14 años

MAÑANA
FABULOSO ESTRENO
Cine UNIVERSO

VUELVE... Una de las mejores películas del Siglo!
Ganadora de la "LLAMA DE PLATA" en 1974
GENE HACKMAN AL PACINO
UNA HISTORIA FASCINANTE, COMO puede ser la suya.....tan humana como la vida misma

Escrita por GA. Y MICHAEL WHITE - Producida por ROBERT M. SHERMAN - Dirigida por JERRY SCHATZBERG - PANAVISION® - TECHNICOLOR®
MAYORES DE 18 AÑOS
DISAS
ESPANTAPAJAROS
MAÑANA Tanda y Noche Cine PARIS

¡¡Una historia sobre los pobres arrancada de una gran ciudad..!!
Un drama con todo realismo y sencillez que le llegara al corazón!!!!

Vicente Fernandez en: UNO Y MEDIO CONTRA EL MUNDO
Ofelia MEDINA - Rocio BRAMBILA "COSTUMTA" dirección: JOSE ESTRADA Color TODO PUBLICO
MAÑANA Gran CINE MEXICO

VENDEDOR
Firma de prestigio desea incorporar a su fuerza de ventas un vendedor con brevet profesional y movilidad para la venta de líneas acreditadas y de consumo masivo.
Enviar cartas con fotografía a casilla Nº 8568.

La única clínica del mundo donde no se admiten pacientes cardiacos ni nerviosos...
Tranquilízate que despues del Tratamiento vas a quedar 0 Km.
Doctora, siento que no puedo...
Se hacen tratamientos especiales para todo tipo de infecciones amorosas...
clínica con música
UNA TRANSFUSION DE SEXO Y COMICIDAD
Solo para mayores de 21 años, venga mundo de su historia clinica y carnet
Martha BIANCHI - Carlos PECIAVALLE - Antonio GASALLA - Thelma STEFANI
Norma BRIŠKI - director Francisco GUERRERO - Estmancolor
PRONTO CINE PRINCESA

Aubusson un clásico en el siglo 20

Presentamos al miembro más nuevo de nuestra familia de Alfombras: Aubusson, inspirado en los tapetes y alfomras del siglo 18

en su detalle, su lujo y su colorido encantará al mas exigente
Ofrecemos en: 1.80 x 2.70 y 2.70 x 3.60
En 6 colores para escojer: café, verde, celeste, rojo, azul y marfil desde $b. 6.950.-

HOLGUIN & CIA. S.A.
AV. CAMACHO 1408 LA PAZ
Santa Cruz: URIOL-Pilar de Urenda Tel. 24289 - Cochabamba: Carlos Mend